臺灣日日新報

本日八頁

教科書と竝行!

日本一のやさしい英語雜誌

5月 第二號

一年生の副讀本 二年生の教科書

定價三十錢

研究社

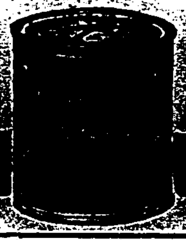

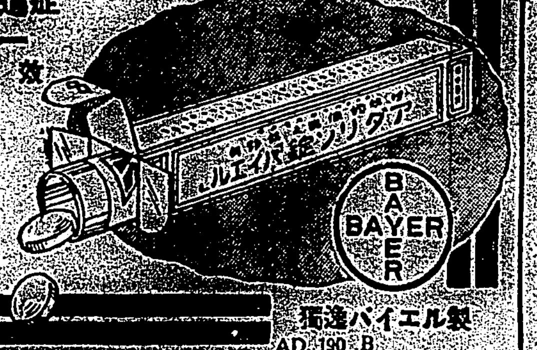

最新 世界現勢地圖帖

前後五ケ年の苦心愈々成る

理學博士 小川琢治著

曩に我社は「世界地理風俗大系」二十五巻を刊行し、續いて雜誌「世界知識」を創刊し、聊か世界的認識の啓發に資する處あつたが、唯憾らくは是等のものは文字及寫眞を本位とするもので、世界の現勢を掌上に指呼すべく、餘りに活潑に過ぐるものあり、更らに完全なる世界地圖帖の必要は、滿天下の愛讀者と共に我社の痛感する所であつた。

さり乍ら此事たるや、巨萬な費用と絶大の努力を要するのみでなく、編纂者其人を得るにあらざれば、折角の企ても徒勞に歸する虞あるので、久しく決し兼ねてゐたのであるが、我國地理學界の權威小川博士が此難事業に當られることを承諾されたので、茲に我社に於ても絶大な勇氣を得て、決然本事業に着手すること、なつた次第である。

爾來前後五ケ年、晝夜兼行の努力の下に出來上つたのが本地圖帖であるが、其間の編纂者の苦心、發行者の努力、印刷工場の辛勞は、地圖出版に經驗あるものでなければ到底夢想だも出來ない。精巧無比を極めた彩色地圖、最新の調査になる市街圖、産業圖、交通圖、各種分布圖、地形圖等の夥多な特種地圖に加ふるに、未だ内外地圖帖に類を見ない地理概説、世界の動態を一目瞭然たらしむる統計圖表等小川博士獨特の考案と幾多新工夫が試みられて居る。

英米獨佛等にも相當大規模の地圖帖もあるが、其編纂の方法に於て、內容の嶄新なる點に於て、本地圖帖に比肩し得るものはあるまい。而かも此內容と努力とに拘はらず、價格極めて低廉であることは本地圖帖の一大特色である。世界地圖帖といへば中等學校地理教科書附圖しかない今日、世界の現勢を把握し得る唯一の資料として滿天下に推稱する。

內容見本 申込次第即時進呈

申込略規

▼體裁 四六倍大版

▼特價 金十圓也

▼一時拂

▼月賦拂

▼送本料

特價及月賦期限 五月末日限

新刊 世界大地圖

發行所 東京市神田區錦町一ノ一九 振替東京四三二四〇番 新光社

現代 五月號

三大特輯つき

國家重大時に於ける國民の常識―

時代人の教養―「現代」五月號は大…

名小說、大特輯悉く熱篇傑作揃 即刻御讀を乞ふ

支那は――吾輩の死場所だ

▲我が大亞細亞主義

烈々愛國の大氣明紙面に躍る!

駒井德三

▲石川島造船所の蹶起 柳井正夫

▲最後の一線 鈴木榮二

▲財界の巨頭を語る 石山賢吉

▲經濟界の動きと今月の景氣 勝田貞次

隨想隨筆

▲旅の思ひ出

▲父母の責任 高良富子

▲元祖 千家元麿

▲滿洲漫語

▲歐洲裸體觀

▲美

▲祖國に還る全權松岡の心境を聽く

▲世界不安の根本巢は何?

▲米國海軍の勢力と首腦者

互に顏を語る

▲地上聖語(六名家)

▲野球監督四人男

世間話

▲軍部評判記 S・H生

▲政界內輪話

▲文壇近頃の話題 X・Y・Z

▲財界風聞錄

▲外交界消息

▲海外人界さまざま

印度獨立運動の志士 ラス・ビハリ・ボース氏熱血談

▲婦人問題樣々 清瀨一郎

▲國民至誠のかずかず 本間雅晴

▲滿洲に於ける列國の經濟戰 松尾[illegible]

▲近代女性の魅力は何? 山田わか

▲今の景氣と國民の懷 鈴木[illegible]

▲フリーメーソンの陰謀 中田千畝

▲近頃の流行 新居格

▲世界の赤字 服部文四郎

▲上流家庭に何故不良少年が多いか 大島正德

▲張學良の後に來るもの 竹中夏積

▲南洋委任統治はどうなる… 稻原勝治

(特輯) 時局に對する國民訓

▲現代放語

▲世界の動き

▲笑ひの話術

▲新家庭讀本

▲五月を讀む

▲外國漫畫

▲社會時評

▲現代小說 光、

▲探偵小說 死の

▲高僧秘話 一休和尚

▲現代小說 紅い花

▲ユーモア小說 チンドン屋

共産黨

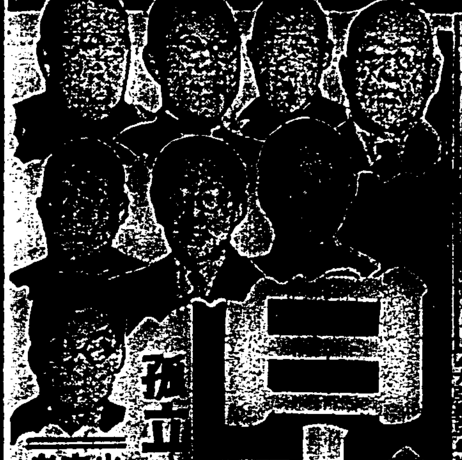

日本若し空襲

孤立日本の空襲

出席者

宇山少將 白銀少佐 加藤中佐 石本大尉

龜井少佐 玉井大尉 小川太一郎 佐藤喜一郎

◎五十錢

改造か再降下により 首相延命を策するか

藏相辭任に伴ふとり〴〵の政局觀

【東京十六日發電通】[illegible]は高橋藏相が辭職し更に政友會出身の閣僚が引揚げる等の事態を惹起するやうなことがあるとしても齋藤首相が改造を斷行しやうとしても出來るものでない、その場合總辭職をして大命再降下の方策を講ずるであらうとの觀測もあり、要するに齋藤首相はこのまゝ引込んでしまはぬ、改造かやうなことはあるまいとの説も有力に行はれてゐるが、その一方には再降下により延命を講ずるだらうとの觀測が有力となつて來た、更に

重臣方面 の意向として高橋藏相の辭職をきつかけに政友會出身閣僚も辭職するやうなことがあれば齋藤首相はこれに恐れず斷乎として改造を斷行して進むかいゝ議會を解散して總選擧をやるべきである、總選擧をやつて信を國民に問ふことも非常時內閣の重要使命の一つであると云ふ聲が政界に傳はつて來た、これは最も注意すべきことであると同時に政友會

内部にも 齋藤內閣と政友會と絶縁した場合における議會解散を恐怖して居るものもあり、この間の黨內の形勢の推移については豫見を許さぬ模樣である

大方針決定のため 税制調査準備委員會

十五日第一回を藏相官邸で開催

【東京十六日發電通】税制改正の大方針を決定すべく大藏省に設置された税制調査準備委員會は十五日午前十時より藏相官邸に第一回委員會を開催、會長高橋藏相の外各委員出席、高橋藏相の挨拶あり後黑田大藏次官より税制改正の範圍目標に關し左の如く方針を述べ午前十一時散會した

一、直接國税間接國税の體系全般に亙り整備改善すべき點如何
一、税制改正に依り増收を圖り得る餘地ありや否や又如何なる改正をなすべきや
一、租税體系に就き負擔の均衡を圖るべき點如何
一、新税設置の餘地ありや之に依り增收を圖り得るや
一、專賣に就いてその負擔輕減並に整備をなすべき點如何
一、地方税に就いて改正擴張すべき點如何

尚次回は二十六日午前十時より開き委員會を續行する由地方税は內務省大藏省に於て調査を促進し速かに具體案を作成し實行の運びとなす旨申合せた

酒、麥酒は專賣に— 煙草は二、三割値上げ

委員會に現はれた當局の腹案

【東京十六日發電通】税制整理準備委員會は十五日の初會合で實現の可能性を決定したが目下の各項目に付き當局の抱いてゐる腹案は左の如く酒、麥酒の專賣制、煙草の二、三割値上等に依り增税一億五千萬圓以上を行はんとするものである

一、國税（イ）增税の程度 財政的需要を滿足させる爲めには少くとも一億五千萬圓以上ならしめねばならぬ（ロ）增税の財源 負擔の均衡を圖る爲め增税を圖る方法として左の諸税を選ぶ、所得税は累進率を引上げ、免税點を引下げ課税の範圍を廣くす、資本利子所得税に[illegible]（ハ）間接税 酒造税の改正は主として酒造技術上の便宜化を圖る（ニ）新税 國税地方委譲の穴埋めの爲め創設する新税は財産税、商品賣上税、ガソリン税（ホ）地方財政の確立 地方財政を確立し地方に委讓する國税は地租其他の收益税

二、專賣事業の擴張及び煙草値上（イ）煙草の値上 增税の一部として煙草の値上げをなすことは今日の世界の實狀及び外國煙草の價格等より比較し平均二、三割の値上げをこの秋より實行すべしとの意見有力（ロ）專賣事業の擴張 酒、麥酒を專賣事業とし、マッチは增税の一部として專賣とす薄荷、茶は産業保護の目的から專賣事業とす

關税料金引上の程度等については増税額を左右される一方當局方面の意見は税制改正に關する具體的資料としてその希望の内容に付き期待されてゐる、同會議には目下來朝中の滿洲國の吉林、奉天、濱江の三税務監督局長が特に出席傍聽する筈である

具體的意見聽取

全國税監局長會議で

【東京十六日發電通】大藏省では十七日より三日間丸の內中央會館に於て全國税務監督局長會議を開催、黑田次官、中島主税局長、石渡國税課長外各税務監督局長等出席、附議事項は

一、税制改正に關する意見如何
一、租税の附加税に關する附加税の希望及びこれが對策如何

の二項目を中心として協議することになつたが特に政府としても税制改正準備委員會の開會せるを好機として租税の增收と負擔の均衡を目標とする租税體系全般に亙る大改革に步を進めることに決してゐるので直接これが實行の衝に當る税務監督局長の具體的意見を聽取しようとするものである

けふから幕開きの 非常時地方長官會議

先づ首相より政府の方針を説明して訓示

【東京十六日發電通】政府が通常議會後における地方行政を引締め、現下の內外非常時局に當つて國論を統一し併せて通過成立した豫算案施行に伴ひ非常時の實施方針を說明する爲め召集した地方長官會議は高橋藏相の辭職問題に絡む政局不安の空氣の裡に十七日より二十四日まで七日間に亙り開催されることとなつた、その第一日十七日は午前九時より首相官邸に開催、首相以下各閣僚、法制局長官、三府四十三縣知事及び各廳の各植民地關係官出席、齋藤首相より

一、大詔奉戴
一、聯盟脱退後における外交方針
一、國民の今後の緊張新起
一、思想對策並に取締、精神の涵養
一、國民精神作興のため教育制度の改革
一、地方の行政の改善
一、地方農漁山村の救濟並に時局匡救事業の效果的なる施行
一、官吏身分保障資格の新目的に伴ふべき地方官吏の振粛

等の數項に亙り政府の大綱を明かにした訓示があつた後內田外相より脱退に至つた經緯、脱退後の一般方針、現下の國際情勢等につき又、荒木陸相より現下の內外情勢及び政府の方針、地方財政の打開方法につき訓示あり、大角海相、小山法相の訓示あり正午首相招待の午餐會あり午後は各地方長官の報告ある筈

血迷つた 露紙の報道

【モスクワ十五日發電通】ソヴエト聯邦機關紙イズヴェスチヤ紙は十五日チタ電報として左の如き記事を掲載し血迷ひ氣味の報道をしてゐる

撫順ある筋より知り得た所によれば滿洲にある日本人は東支鐵道の奪取の陰謀の一部として四月末又は五月初めに東鐵の經濟鐵道給水所を爆破することを計畫してゐる

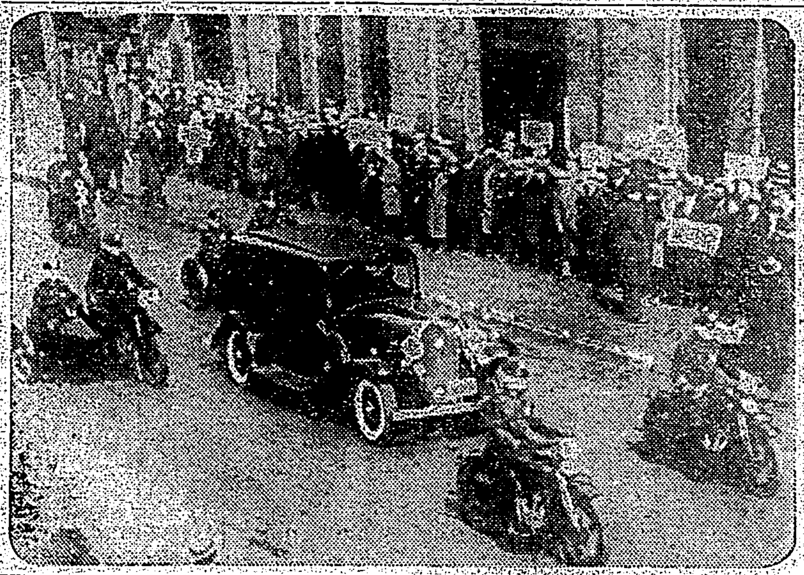

嚴重なこの警戒

松岡全權は未曾有の嚴戒裡に紐育に上陸ホテルに向つた、紐育市では在留支那人の襲撃を氣遣つて前後左右にオートバイを附し警官隊は群衆に向つて嚴戒した（紐育桑港間電送）

帝國は受身の形で 積極的提案はせぬ

近く根本問題を決定

【東京十六日發電通】大藏省では世界經濟會議に於ける諸問題に關する政府の大方針に基き會議の主要問題につき外務、商工等關係各省との打合せを爲し諸般の準備を進めてゐるが指令する必要あるので近く省議を開き我が財務當局としての根本態度を決定することとなつた、而して同會議の議題中大藏當局の主として扱つてゐる問題は

一、通貨及び信用政策
二、國際間の資本移動
三、物價の均衡

の諸點であるが今回の會議は我國としては寧ろ受身の形でこれ等に付いては積極的提案の要を認めない模樣である、但し我國として同會議が我が政治的經濟的地理的特殊事情を尊重する限りに於ては素より國際的有效な通貨政策の確立、資本の自由な移動、物價均衡には賛意を表するもので差當り目下の國際經濟情勢より見て金本位復歸の爲替管理の如き資本移動制限の撤廢は相當困難な事情あり殊に我國の現狀は景氣回復を目的とする物價の昂騰を圖る上から金本位の一時的離脱及び低金利政策の繼續が適當期間必要なるべき旨を力說するものと見られる尚關税政策についても外務、商工兩省と協調、關税休戦の如きには成熟を望んで賛成する意向を有する模樣である

ソ國側代表の提議を 李督辦が一蹴す

東西兩國境閉鎖の復舊を

【ハルビン十五日發電通】東鐵のソヴエット聯邦側代表クヅネツオフ氏は十五日午後二時李督辦を訪問國內に引入れた貨車は漸次返還を了する筈であるから東西兩國境閉鎖の復舊及び國際通過運輸問題に關する交渉を開きたしと提議したが李督辦はソヴエット聯邦側が誠意を以て機關車貨車全部の返還を了せざる限り交渉に應じがたしと一蹴した

歐洲へ重大影響 ソ國側幹部が狼狽

【ハルビン十五日發電通】東鐵の西部線國境封鎖に對し歐洲諸鐵道は異常な注意を拂つてゐるが十五日ドイツ、ハンブルグ鐵道より東鐵營業局長宛國境封鎖のため滿洲國行貨物未着の恐れあり速かに復舊の途を講ぜられたしとの入電ありソヴエット聯邦側幹部は歐洲諸鐵道に及ぼす影響の大なるに今更の如く狼狽してゐる

英首相渡米 豫備會商出席

【サザンプトン十五日發電通】英國首相マクドナルド氏はワシントンにおける世界經濟會議豫備會商に出席のため十五日當港出帆の汽船ベレンガリア號に乘りニューヨークに向け出發した

官長農相と會見

【東京十六日發電通】[illegible]書記官長は十六日午後四時半山本農相と會見一時間に亙り政局問題につき懇談し同五時會見を終つた

ソ政府正式承認說 米國政府當局間で有力

經濟豫備會議參加を有利とみて

【ワシントン十五日發電通】ワシントン豫備會議の準備を進めつゝあるアメリカ政府當局は今や其準備の一途としてソヴエット聯邦政府を正式に承認しこれと國交を開始することの如何からず有意義なるを認むるに至つた模樣である、右は即ちソヴエットは世界通商上看過し得ざる一大因子であり、且つ六月のロンドン會議に參加を豫想されてゐる際國交なき爲めソヴエットと隔意なき懇談を爲し得ぬのは會議を成功せしむる所以でないと爲す說が有力な爲めである

米大藏省佛、蘭兩國へ正貨現送認可

【ニューヨーク十五日發電通】當地の有力爲替銀行ギャランティー・トラスト・カンパニーは十五日大藏省から對佛蘭正貨現送の認可を受けた、金額は[illegible]あるものと觀測されてゐる

東大醫學部長 長與博士に決定

【東京十六日發電通】東京帝大醫學部では學部長林春雄博士及び附屬醫院長鹽田廣重博士の任期滿了に付き十五日醫學部教授會の結果學部長に長與又郎博士、附屬醫院長に鹽田博士を再選決定した

滿鐵事業計畫 拓務省で調査

【東京十六日發電通】滿鐵增資に關する承認申請に就ては六十四議會で議院の希望決議を附せられた爲め拓務省は適當なる對策を講ずべく現地當局に調査を命じたが拓務省としては

一、內地産業との調節に關する件
一、新時代に適合する業務監督制度に關する件

を根據として調査せんとするものであるが滿鐵の業務は各方面と關係を有してゐるので拓務省だけでは本問題の解決を期し得ないので滿鐵其他とも打合せの上その調査を進める筈

支那政局を靜觀しつつ 無爲無策で過さん

外相、公使の意見一致

【東京十六日發電通】賜暇中の有吉公使は用務を終へたので二十日午前九時生子夫人、須磨一等書記官等を帶同して東京驛發西下し二十二日午前十一時神戸發の長崎丸にて上海に赴き歸任することとなつたが同公使と內田外相との間に意見交換の結果、わが國としては支那政局を靜觀して暫らく無爲無策の態度を持續するが至當なることに意見一致した模樣なので、恐らく有吉公使歸任後も支那政局の動向を注視し積極的には動きかけぬものと觀測されてゐる

官民懇談會を開き 對策を協議

十九日工業俱樂部で

【東京十六日發電通】日印通商條約廢棄問題に對し協議のため商工當局提唱に成る官民懇談會は十九日午前十時より工業俱樂部で開催されることとなり夫々關係方面に招請狀が發せられたが民間側はインドに對する輸出關係者たる人絹、綿絲物業、綿絲布、鐘紡、三井、三菱、正金等十四に上る筈で商工省の外外務、大藏兩省よりも出席する筈である

商工會議所で 聲明書發表

【東京十六日發電通】日印協會提唱にかゝる日印通商條約廢棄問題に對する民間四團體主催聯合協議會は十七日午後二時より東京商工會議所で開催し聲明書を發表し本邦經濟界の意思を表示することになつた

「歡迎の催しは 一切遠慮したい」

歸朝途上の松岡全權 ホノルルの邦人に對し

【ホノルル十五日發電通】サンフランシスコ十四日發の日本郵船淺間丸で歸朝の途に就いた松岡全權はホノルル在留邦人よりの歡迎打合せに對し十五日歡迎の催しは一切遠慮したき旨打電し來た

猶太人壓迫緩和に フ氏を擔ぐ

在米ユダヤ系市民が

【ニューヨーク十五日發電通】ヒトラー獨逸政府の彈壓の下に苦しむユダヤ系市民が甚だしき迫害を受けつゝあるを憤慨し對抗運動中の在米ユダヤ系市民は今やフーバー前アメリカ大統領を駐獨大使とすることに依つて壓迫を緩和せしめんと企て各方面からフーバー氏に向つて運動を開始した

爲替相場軟調

【ニューヨーク十五日發電通】アメリカ大藏省がドルの國際價値を維持する方針を明かにし二、三の銀行をして十四日新に對歐洲現送を開始せしめたのに拘はらず十五日の爲替相場は相變らず軟調を續け對英は三ドル四十九仙二分の一（前日より四仙高）

軍司令官一行 馬公發

【馬公十六日發電】巡察のため十五日夜出帆出來ず更に一夜を記念館に投宿した阿部軍司令官一行は十六日午前八時多數官民の見送りを受け出發した

阿部軍司令官 屏東に向ふ

【高雄電話】阿部軍司令官は十六日午後三時入港の宮古丸で馬公より高雄上陸、[illegible]午後四時三十四分發列車で屏東に向つた

復活祭で連休

【ニューヨーク十五日發電通】復活祭で株式米棉小麥市場は連休で銀塊市場は引續き五十高の二十八仙七十五を唱へてゐる

若竹歸港

【馬公十六日發電】驅逐艦若竹は十五日午前[illegible]より歸港した

人事

▲赤司初太郎氏　南部より新竹を經て十六日歸北（鐵道ホテル）
▲後藤猛次郎氏（鐵道ホテル經營者）十七日內地へ
▲橋石夫氏（海軍主計中佐 海軍省軍需局）十七日內地へ
▲森山雅吉氏（三井合名重役）十六日中部より來北（吾妻）

シナチク

少年隊の隊員が擧手の禮をする際、日本少年團は三指、その他は五指であるがボーイ・スカウトの本場イギリスでは三指、その他の國は五指の由相當あり、ただポーランドの少年團だけは二指でやつて居る內地でも三指と五指の兩方があつて、夫に就て先般大阪で可なりの論爭が起つた▲之に就て二荒芳德伯曰く「日本の軍隊では五指で禮りますが私の方の日本少年團では三指の誓約にかたどる意味なども含めて三指でやつて居ります、隊員の擧手の禮は誓約の禮義を忘れぬ意味の外に、互ひに相識らぬ隊員でも三指の禮をするとお互ひに隊員だなあと分るやうな合言葉の意味もあります、赤穗義士が吉良邸討入りの時に山と川と合言葉を用ゐたと云ひますが三指の擧手も此の意味合ひもあります▲明治十何年かに九州佐賀かで亂れました際、西郷の際はいまのやうにチャンと捧げ銃の禮でやつたが、佐賀の亂では銃を地上において敬禮、土下座をして御辭儀をしたとあるので此の事が兩隊の喧嘩となつたがそれが上局へ行つて、「形は兎も角誠心あれば夫れで宜しい」と裁いたと言ひます。少年隊の擧手の禮も三指だらうが五指だらうが誠心さへ現はれて居れば敢て差支ないわけではありますが、私の方では三指でやつて居ります」
▲臺灣少年團は一番早く出來て日本聯盟に加入して居るので、獨り三指を用ゐるのだが、これは將來の上からも三指なら三指に統一はできないものか

漁業組合登記公告 [illegible]
商業登記公告 ●西村漁業株式會社（變更）取締役[illegible]
右昭和八年四月拾五日登記 臺北地方法院[illegible]出張所

大阪商船 基隆出帆
門司神戸行 瑞穗丸 四月十九日前十時發
蓬萊丸 四月廿四日前十時發
扶桑丸 四月廿九日前十時發

近海郵船 基隆出帆
門司神戸行 大和丸 四月十七日前十時發
朝日丸 四月廿二日前十時發
吉野丸 四月廿六日前十時發

大連汽船 基隆出帆
大連直行 山東丸 二十日後四時基隆發
代理店 丸一組 高雄電三二四七 基隆電八九九 臺北電一八八二

高砂王冠景品附 [illegible]ビール

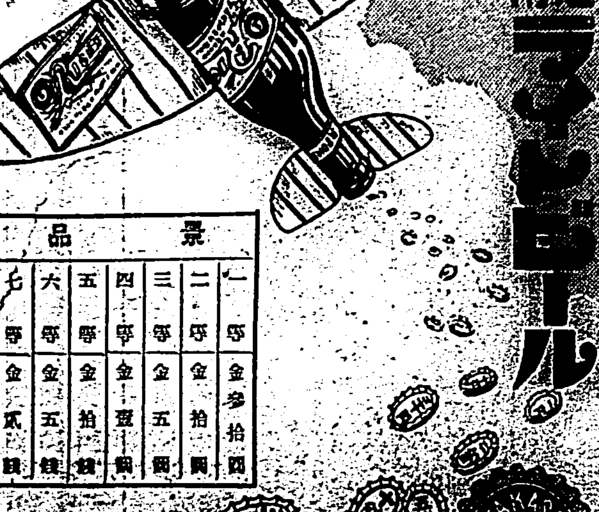

景	品
一等	金參拾圓
二等	金拾圓
三等	金五圓
四等	金壹圓
五等	金拾錢
六等	金五錢
七等	金貳錢

王冠景品附 サクラビール 卅圓 持參

評判のよい！ 最上京印醬油 發賣元 辰馬商會

臺灣肛門病院 肛門梅毒科 台北市表町二ノ二十一 電話八八六番

徹底的準備セル 御記念贈答品 國盛進商行 台北市本町二ノ七 電話二三五番

補缺募集 臺南家政女學院 募集人員第一學年生拾五名 [illegible]

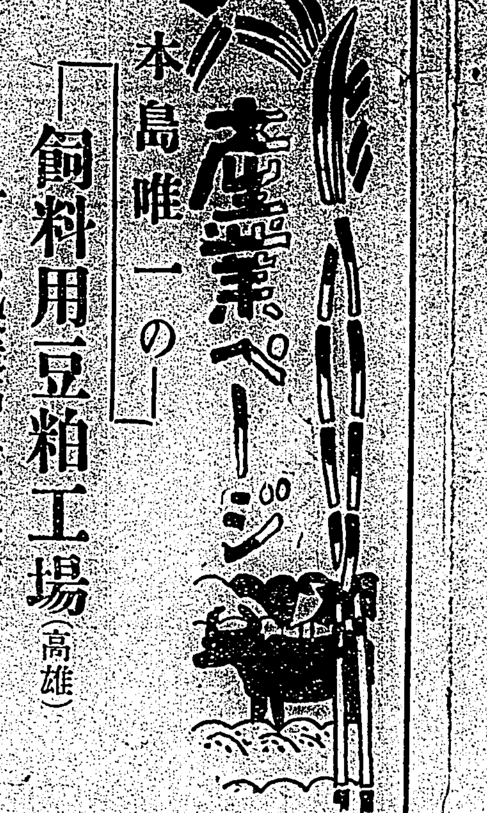

本島唯一の 飼料用豆粕工場（高雄）

一日の製造高二千五百枚　副産物たる白絞油が一日四百罐

昨年高雄の杉原商店に經營を引受けた元豐田豆粕製造所は州廳所在地たる高雄市 [illegible]

前金に あり十一月一日から正式に杉原の手で製造をやつてゐるが、之は大連から輸入されてゐる飼料用豆粕を自給自足するのが目的で傍ら副産物として白絞油を製造するのであつて本島に於ける製造工業の一つとして異彩を放つと同時に前途に發展性ある本島唯一の豆粕製造工場として聊か紹介する價値がある

無税で 大連から輸入してゐるが、普通大豆の輸入税は百斤九十四錢、豆油は百斤一圓二十錢（元は七十錢）を課せられるが豆粕には [illegible] 無税であるから [illegible] のかからぬ豆油を販賣出來ることは一種の恩典であるとも云へる、此の工業原料を無税扱ひにしてゐる關係上税關で [illegible]

南中部 は勿論新竹迄を販路として [illegible] は同製造所を保税工場として [illegible] 原料、製品の檢定をやつてゐる、飼料用豆粕は普通の豆粕よりも一枚十錢位高く賣れるのであるが、同所では販路擴張の爲め同値で販賣し [illegible] めに努めてゐる

工程を 簡單に述べると

原料大豆が先づ壓搾機で壓搾され平たく押しつぶされたのを鐵の輪に嵌草を入れてそこへ詰め込み一臺十一枚づつ積み重ねて水壓機にかけ下から壓し上げる、すると油が搾り出されて下の方へ落ちて溜るやうになつてゐる、これは一臺夜に十四反服することが出來一日二十五百枚の豆粕が出來る、搾り出された油は蒸發釜に移つて水分を拔き更に滅過器で白透明なるものに仕上げその油は正味二十七斤入りの罐に詰めて一箱二罐入のもの二百箱即ち四百罐が一日の製造高となつてゐる、油をとつた粕は大體原料として石鹸業者が買取ることになつてゐる

油も多 [illegible] を持たせなければならぬので大連油房あたりでつくる豆粕一枚に對する豆油の出量五斤に對し同製用豆粕製造の場合は四斤入分といふことになつて居る、豆粕一枚は四十四、五斤で杉原の豆粕工場でつかふ原料大豆は滿洲の産出量は大體に於て原料大豆の一割であるが滿洲の國内に供する豆粕は普通の豆粕よりも [illegible]

バナナ大當り

一籠五圓から六圓内外　高雄州下の生産者ホク／＼

本島に於ては所謂花見バナナの移出期に入り高雄、基隆兩港から陸續相當數量の移出が行はれてゐるが

内地は 未だ果物の出廻り時期でないのでバナナの需要も多く從つて價格も平均五圓から六圓内外の好況を持續し高雄州下の生産者の如きはホク／＼の態である最近總督府特産課に達した情報によれば去る三月二十七日檢査を行ひ四月三日販賣を行つた各地の相場は一籠當り

仕向地	最高	最低	平均
東京	八〇	四〇〇	六〇三
横濱	七〇〇	四〇〇	五八六
金澤	七〇〇	五〇〇	五九〇
名古屋	四〇〇	四〇〇	五九七
京都	七〇〇	五〇〇	六〇〇
大阪	七〇〇	四〇〇	五〇二
神戸	六〇〇	四八〇	五二三
長崎	六〇〇	五〇〇	五八六
下關	七〇〇	四〇〇	五〇〇
門司	七〇〇	四〇〇	五〇七
小樽	二〇〇	八〇〇	九〇三
函館	八〇〇	六〇〇	七〇〇

更に横濱の如きは賣れ行よく品薄で相場昂騰してゐるから

増加方 御注文を乞ふと出迎ひの註文があり更に今年度分はバナナ界は全く大當りである、因に昨年度のバナナ移出高は

	數量	價格
基隆	一二〇五三〇四	六、一一二四一
高雄	九六、一九一	一〇一二四一
組合外	一五、六七〇	一六六〇五
總計	一、七九、六〇三	八、二一三、八八八

となり一籠平均基隆四圓四十五錢、高雄四圓三十二錢、組合外四圓十一錢、全體の平均四圓二十錢であつたが一方

小麥増産の對策

八十萬石を貯藏せしむる爲め　一千萬圓の低資融通

【大阪十六日發本社特電】我國小麥の平年の出廻り數量は三、四百萬石であるが農林省調査によると今年小麥收穫は百萬石、米五百五十萬石が見込まれ價格の低落は避け難いと見られてゐるが斯くては折角の小麥獎勵も無效果に終る恐れあり農林省はこれが對策として八十萬石を六ケ月貯藏せしむる必要ありとしこれに要する經費一千萬圓の低利資金を融通することに決し大藏省と折衝中である相當實現性あるものと見られてゐる

臺・滿・鮮經濟座談會

東京貿易館に於て（其三）

△出席者

經濟學博士 木村増太郎氏
文部政務次官 東郷實氏
朝鮮總督府財務局長 林繁藏氏
朝鮮銀行總裁 加藤敬三郎氏
臺灣總督府主計課長 中島一郎氏
貴族院議員 西山左内氏
滿鐵東京支社長 塚本濟治氏
其他本社東京支局外四社記者 大淵三樹氏

記者 お米の問題はそれと致しまして更に金融問題は朝鮮銀行と致しましても隨分滿洲に流通して居る様でありますが、滿洲國との紙幣の關係それから金融關係はどうなつて居りますか

加藤 なか／＼難しい話ですけれども話をすれば非常に長くなりますが、極く取り擴んで話をすれば一體滿洲は今迄紙幣の關でありますが、我が根本になつて居ります。それで今度中央銀行が今迄は正金が出して居たのは鈔票でありますが、日本の關東州の區域朝鮮銀行と云ふものは强制通用をやる。それからハルビンとか其の以外の筋にも流通して居ります。これは支那人民が通用するから通用して居ります。强制通用は許さないけれ共强制するより外に仕方がない支那人には中央銀行が矢張り一種の紙幣を出して居ります、今度は支那の方は今後發行する事を禁止しますが今迄通用して居つた奴はそれは五ケ年間の間に整理をする、それから奉天省とか吉林省とか及び黑龍江省に於ける銀行の發行して居つたもの並に各省の私の銀行の關係して居つた奴これ等の發行して居つたものが中央銀行に統轄される事になつたから二年間の間に統一仕様と云ふ事になつて居ります。其の以外に共送停中で出して居る事で出して居るものもあり、それから私の銀行の様なもので出して居るものもあり紙幣と云ふものは要するに斯う云ふ事は今後出來ません、朝鮮銀行は矢張り中央銀行が出來ても今迄の何を矢張りやつて居ります。それから將來は滿洲の方面にも出して居り今後金も取扱ふと同時に設立前の方にやつて行かうと云ふ事になつて居る、近く今度は [illegible] 海拉爾と云ふ方面にも矢張り要求に依つて取扱ふ事になつて居ります、さう云ふ狀態で今後滿洲の通貨と云ふものはどう云ふ工合になつて行くかと云ふ事は餘程難しい問題であります、日本人が段々發展して行けば滿洲の通貨を使つて行くと云ふ事は難しい矢張り日本の紙幣を使はなければならぬ、資本を借り操としても滿洲の中央銀行から日本人が金を借りてやると云ふ事は難しい事ではないかと思ひます、それで今後中央銀行と朝鮮銀行をどう云ふ様な工合にやつて行くかと云ふ事は政府としてはまだ定つて居りません、それで先づ今の所は實際の必要に應じてやつて居ると云ふ事になつて居ります、强制通用として日本の法律に依つて認められて居るのは關東州及び其の附屬地帯其他には必要に依つてと言つて居ります、此の事柄は今度の事變が起つて以來ばかりでなく前にも矢張りさうであります、ヘルビンも矢張りさうであります、一時シベリア出征の時はずつと廣く吉林の方面にも鮮銀の方面にも支店を出して居りました、これは朝鮮銀行の都合で止めました、其の以外に正金銀行、滿洲銀行、各自に店を出して居ります、關東州附屬地帯に於てはさう云ふ狀態でこれは紙幣は發行して居りません、今後其の關係をどう云ふ様にするかと云ふ事は又た懸案でありますこれから一體滿洲の通貨をどうするかと云ふ問題は大分議論がやかましいけれ共私共は東京の方も其の方へ手を持つて居る様でありますが、更に斯う云ふ様な狀態になつて來ると一種一方が銀を主要にする爲ちでやつて一方は金でやつて行くと云ふことこれは私は出來ないと思ひます滿洲と日本の關係を持つて居る一方に金を使つて行くと云ふ事も考へて見れば行かないと思ひます、どうしても通貨は同じ性質のものにならなければならぬ、それがないと將來に行かぬ事が上にあても非常にいかん、今度は一つの會社を造ると銀を主要にすると日本の株主と云ふものは決して利益があるかないか分らない狀態に於て始めてどう云ふ工合するかと云ふ事を定める、共で今後日本が滿洲に充分に資本を卸して行かうと云ふ工合に今日の様な狀態で行くと云ふ事は今は過渡時代であるから仕方がないが滿洲自體から見ても矢張りどうしてもどちらか一方と云ふ事になると個人々々の損得に依つて色々の理屈がつくだらうが見に角滿洲と云ふ今日の國家の立場で見て貿易取引とか云ふ日本の國際の金の交換の點から云ふ事は、都合の實際になつて居ると云ふ事はこれはない。どうしてもこれは日と滿との間の關係と云ふものは一緒に出て行かなければならぬ金の交換が非常に難しく動く事を望ふ商賣が存立して居るのでありますから今日はそれを多に色々になつて居る事態を [illegible]

記者 どうですか今日朝鮮及び滿洲の方の事業資金と云ふものは、どう云ふ風になつて居りますか

記者（この時西山氏退席）滿洲の水田と云ふ事情がありましたが鮮はどんな風ですか

大淵 滿洲の内は從來米種を中心にして、滿洲の在來種の相が多かつたと思ひます、然し其の種の方が好り宜しくない、それで品種を改良してやる、それは滿洲の一番の用途は現種として二千萬斤位ありますが、滿洲内の需用を充たすに足る不足分であります、關東州及び朝鮮等には數年來アメリカの種の改良の輸入を實施しそれで滿洲でも大體の種を改良し其の試験をやりまして滿洲でも大體の處で云へば北緯四十二度位から南、それには畑地種が出來るだらうと云ふ見込が付いて居ります、又在來種の品種の改良等に對する試験も相當進んで居ります、滿洲は中央試驗場として段々進歩するので是非早く進めたいと思ひますが滿洲の狀態から云ふと [illegible] 現在の所には、北の方に行けば試験を實施すると云ふことにならないと云ふのは滿洲北部以南は此方で居るその他外の普及をやり度いと言つて居るも支那の百姓がやらなければそれ迄であるから實際に行ふ方法がなかつたが滿洲國になれば滿洲國としてもそれは當然實際の方法を講じなければならぬ、それからとしては相當發展に成るだけの見込です併しながら御承知の様に總體の関係で除り寒い所には出來ない大體北緯四十二度から南でなければならぬ、それは朝鮮を引離いて見ると奉天から南である遼河流域、あの邊であります。而もあの邊はすつかり作物があるからでありますから空地がありませんので、從來の作物と換へなければならぬ。一體大豆の收穫の點と云ふ點から見て五割位、即ち半分位は入れ換へることが出來ようと云ふ大體の考へであります大豆は御承知の様に生産額の七割強は輸出するから高粱であるとか粟であるとか云ふ樣な百姓の常食となり大豆の殘りに半分位稻を入れ換へると云ふ事は不可能のことではないと思ひます、滿洲の耕地に對して非常に大きな期待を實にしては出來ませんが、相當の數量が將來は出來ると思ひますこれは短日月には出來ませんが、十年、二十年すれば日本で使へる樣な改良せられた物が出來るだらうと云ふ見込をして居ります、それに對しても資本も相當要るし相當品種の良い物が出來ると思ひます

砂糖課税の新制度

重大なる缺陷があるとて　非難の聲が高い

【大阪十六日發本社特電】明年の組果たる課税方法の改正は實施制限となり十五日から砂糖引取當時に於ける價格に基き課税するもので課税は引取數量中の若干部分につき扱檢査を行ふだけで大藏當局は消費税法の明文に從つて引取課税の原則に從ひたるものであると説明してゐるがその實は今回の實行課税は引取數量中の若干部分につき扱檢査を行ふだけであつて眞の實施課税では無く況や

一、扱檢査主義は檢査を受くべき現品に對して極めて容易に低き價額が介入する危險が相當多い事

一、引取税なるを以て製造時との間に相當の時日を經過しその間搬出の行はれる危險が存する事

等から見て本改正は寧ろ惡だしき改惡となるものであるとの意見が多い、從ち改局の責任解消限と見るべきであるとされてゐる、この重大なる缺陷を有する新制度を實行する事に關して關係税務當局は旣に本省側の決定に非難して居るので來る税關長會議に於て附議されるこの改正案に對しては席上相當論議が加へられてゐる

丸糯在庫減少

一時八千袋内外まで減じてゐた丸糯在庫は其後又も増加して十五日現在一萬五千餘袋となつたが此内約半數は十五日の辰馬汽船で積出されたから在庫は再び減る模樣である併し期米が上らぬ限り丸糯に買氣は薄く價の七圓以上は期待出來ぬと云はれてゐる

溪州に於ける 一期の糊仔甘蔗

八九年期一百五十甲　鹽糖の來期蔗作は順調

鹽水港製糖の八九年期蔗作は一萬一千五百甲に上り此の内約三割が溪州と花壇に植付けられ七八年期の蔗作は稀有の凶年的天候と雨期に不作の爲めに減收となつたが八九年期蔗作は植付以來順調な天候に惠まれ殊に早植は七、八年期の早植に比し遙に優つてゐるから今のところ來期の蔗作はうまく行けば五十萬斤以上を增産出來ることになつてゐる、尚溪州製糖所で本年度初めて試驗的に一期作仕組を開作する爲めの經營的な意見として約一百五十甲に上りそれは一期作を二月上旬に植付けて三月中旬に植付けたのであるが四月は六月にとりかかることになつてゐる、此の畦間は八寸乃至一尺で四畦毎に四尺宛に畦を作り普通種だけ檳榔を設けてそこへ甘蔗を植付けることになつてゐるが三萬本の甘蔗を植付け少くも甲當十一萬斤の收穫を得やうとするのであるが三月中旬以降は日照も多く天候の恵りもよく分蘖良好である

七、八年期產 砂糖の增目は

精糖以外は從來通り　―砂糖貿易商へ同答―

【大阪十六日發本社特電】大阪砂糖商組合では十四日東京砂糖貿易商の問に對し七八年期產各種糖は精糖を除きすべて從來通りの增目を行ふ事に取り極めその旨回答した

產業組合高等講習會

講習員の募集

産業組合高等講習會は愈々來る六月一日より向ふ三十日間臺北市に於て開催されることとなつた、今回の講習會は從來と多少趣を變へ時間割の如きも講習生の效率上の能率を高めるため專ら講習生の實際を盛ることに留意し目下講習會組合は大部分授業を休むことに仕組んである尚此の外農分の職員と能率の増強を圖る爲組合其他の幹部日四日間を特に此の講習期間中に經込み之を三回に分けて講北附近及中部方面の組合視察を行ふやうになつて居る尚講義も一般に努めて形式を去り實際に即した講義を爲すべく特に今回は組合經營に經驗を有つ島内組合關係の權威者を講師に委囑したことを民法に商法を加へ産業組合關係法規等經營上の疑點を解くと訴ふやうに一般共通の缺陷を補はんとする所に又經營上の苦心があり全面的に而日一新し經に名實共に組合の高等講習會と言ひ得るべく組合關係者の熱望には絕好の機會として推奨することが出來る因みに講習科目及擔任講師の氏名並に時間は次の如くであるが其他の

講師は目下交涉中である

一、合議 總督府商工課列尾又は嘱託信用組合の幹部

二、講師及擔任科目

民法、商法高等法院判官姉歯松平二松、産業組合法同理俗法規本會法律部顧問弁護士金子光太郎一般經濟本會主事加藤健之助

三、講習科目及時間數

産業組合概論　六時間、簿記二十時間、民事訴訟手續　十八時間、產業組合法　三十時間、民法　三十時間、商法（手形を含む）二十五時間、經濟（一般經濟）六時間、米食　七時間、庶務其他販賣組合經營　七時間、購買其他販賣組合經營　四時間、土地利用信用其他農村組合經營　四時間、合計百二十七時間

四、願書提出期日

五月五日迄に州廳に提出を要す

輸出は 十五萬八千二百七十二籠、六十二萬六千九十二圓一籠平均三圓九十六錢であつたが高雄の如きは本年は非常な躍進を示し少くも百萬籠に達すべく臺中は百二十萬籠による見込みである殊に滿洲國の基礎益々強固となるに從ひ滿鮮への搬移出の相當增加すべく期待されてゐる

を發表して其の趣意上より得たる生きたる經營方法を提示する事に計畫か出來て居る殊に一般に知らんと欲して知る機會の少い經營手段を專門家に委囑して講義を願ひ實務者の事務取扱上の便宜に資する目的で第計に特に配意し民法に商法を加へ産業組合關係法規 [illegible]

惡材料に反落せるも 低金利に下げ餘地乏し

株式の大勢は押目買　島内株は買氣薄弱保合

糖價の 世界的不況から取引中値は次の通りである

砂糖株は直接の影響を受け一般に人氣薄く殊に糖價の低落氣分を現はした相場は反對の良化と相俟つて徐々に値頭を高め行くものとみられ上半期中に一圓の高値に顔を合すものは恐らく砂糖株だらうといふ人氣である、島内株は今のところ沈滯裡にて一向に伸力なく多くは保合の商狀を呈してゐる。唯

印度の 日印通商條約破棄、滿洲國に於ける英國系銀行支店の引揚げ、英國系銀行支店の引揚、滿洲國の拂日の問題等國際關係に惡影響を與へた事は英國の經濟的報復が露骨に表面化して來つたので一時好勢を辿つた株式市場も一時反落を來し低迷するに至つたが一面金融緩慢化傾向を中心に一寸反落に人氣昂然として來る事の低下の大勢と相俟つて金利的インフレ景氣の其漸を越し人氣から漸進の軟論もや蒸し返され漸く

採算的 値頃買ひも潜在し些所に觀測することもなく何となく下げ餘地に乏しき感もあり新東株の如き百八十圓系が困株變だけに引續き北退撤に日を過ごすといふ有樣である、何れ二百四を突破するまでには幾度か波瀾もあらうし又揉みを經てからでないと一氣に伸び切らないものとみられてゐるが、前高はおいこと來日の一月の高値に顏を合すところで主力株が一月の高値か六月頃か或は下半期か一寸掛出來ないものと見られて居る

臺銀株 は業績良好で異常に新高値を追ひ弱い保合見越しの買氣張く四月初めに比し稍十一圓八十錢高新十四圓を告げ縮新株は稍一圓四十錢、新三十錢高、三四銀は稍五十錢、新三十錢高、商銀は稍不變第一新三十錢、第二新五十錢安、彰化銀新十錢安、新三十錢安、華南銀一圓を告げ臺銀電力は外國電力人氣五百五十萬圓の低利借り替を氣構へに漸く買物漸く好轉して一時二圓一錢、新一錢高を告げ臺北鐵道五十錢高、臺灣製紙二十錢安、臺灣製鹽十錢安、日本拓殖五十錢安、中央市場二十錢高、臺灣製紙十錢高、臺南製麻も

臺灣煉 瓦は稍二圓一同安、前週に比し幾分引締つた、最近の

	拂込	中値
臺銀	一〇〇、〇	九五、〇〇
同新	七五、〇	七〇、〇〇
同新	五〇、〇	七九、四〇
商銀	一二、五	一〇、八〇
同新	五〇、〇	五八、〇〇
三四銀	二五、〇	二八、三〇
同新	三七、五	二〇、五〇
同新	一二、五	一五、五〇
同新	五〇、〇	五五、〇〇
彰化銀	五〇、〇	三〇、〇〇
同新	一二、五	一五、二〇
華南銀	三七、五	九、五〇
貯蓄銀	一二、五	八、五〇
臺灣土地建物	五〇、〇	三一、〇〇
興業信託	一二、五	三四、〇〇
打狗土地	五〇、〇	二一、〇〇
臺灣電力	四五、〇	三二、〇〇
同新株	一二、五	二六、三〇
臺灣製麻	二五、〇	二二、〇〇
合同電氣	二五、〇	一八、〇〇
同新株	二二、五	一三、〇〇
臺灣水產	二五、〇	二九、〇〇
臺灣瓦斯	二二、五	一〇、〇〇
臺灣鐵道	二一、五	七、五〇
新高銀行	一〇、〇	六、〇〇
臺灣製紙	一〇、〇	三、〇〇
臺灣製糖	五〇、〇	六〇、〇〇
帝國製糖	三七、五	二五、〇〇
日本拓殖	三七、五	一二、五〇
臺灣肥料	二五、〇	一、〇〇
嘉義青果	五〇、〇	三〇、〇〇
新竹電燈	五〇、〇	四五、〇〇
臺南劇場	二〇、〇	五、五〇
臺灣纖工	四二、五	七、五〇
基隆炭礦	二五、〇	三一、〇〇
同新	五、〇〇	二〇、〇〇
臺灣炭業	一五、〇〇	三〇、〇〇
臺灣製鹽	三〇、〇	一三、二〇
大正拓殖	一二、五	三、五〇
大成火災	一二、五	九、〇〇
臺灣興業	五〇、〇	一四、八〇
東光株式	一五、〇	一〇、〇〇
臺灣倉庫	五〇、〇	二五、〇〇
南部無盡	二五、〇	一七、〇〇
同優先株	四〇、〇	二〇、〇〇
臺南製氷	四〇、〇	二四、〇〇
昭和產業	四〇、〇	三〇、〇〇
中央市場	二五、〇	一二、五〇
臺灣運輸	一一、五	九、二〇
基隆船渠	一二、五	一、五〇
臺中無盡	四八、五	四四、〇〇
臺灣酒造	四〇、〇	四一、〇〇
高砂麥酒	二五、〇	三、〇〇
臺灣倉庫	五〇、〇	六、八〇
臺灣自動車	二五、〇	二、五〇
東部自動車	一二、五	一、五〇
鹽水製糖	五〇、〇	三九、〇〇
同新	一二、五	一一、〇〇
沖繩製糖	五〇、〇	一五、〇〇
新竹製糖	五〇、〇	一五、〇〇
臺東製糖	五〇、〇	二二、五〇
臺北市債	一〇〇、〇	一〇一、五〇
臺電社債第六回	一〇〇、〇	一〇〇、〇〇

硫安販賣申合 安値物の買上げは中止

【大阪十六日發本社特電】硫安配給組合定例理事會で硫安の諸問題につき協議したが大體その内容は左の通りである

一、六月ものの値段は今回は發表せず

一、市場の安値ものの買上げによる市價維持策は最近市況回復の爲中止する

一、輸出については各社の自由裁量に委すが各社販賣不振の爲に陷らざる樣申合せる

一、組合存續問題及び統制強化問題については各社夫々研究の上七月末日組合存續期限終了迄に協議の上決定する

度を過ぎた 木材統制

業界を混亂に導く

【大阪十六日發本社特電】北洋材市價の統制は年毎に強調され統制に名を借りて只管市價の釣り上げを試みるが如き傾向を帶びてゐたが現木吉百二十四の高値を唱ふるに至るや民大需要者たる製材業者は一齊にその不當を鳴らし途に名古屋以西の製材工場中斷然操業を中止するもの續出し大阪の如きは約三分の一製材所が閉鎖され行き過ぎたる統制に對し一矢を酬ゆるの情勢を呈した結果樺太現木の統制は稍く崩壞の途を辿り市も文下落の步調を示し業界の不安を強化するに至つた從つて地方問屋筋は市價の不安程度の甚だしき爲全く買控への態度に出で益々市況を一層不透明ならしめてゐるが一方製圖業は元來多くのストックを所有せざる爲昨今漸く苦痛を感じ初め一日も早く市價の適當なる安定を望むに至つてゐる斯る商況に鑑み勢に對しこれを救拾すべき商況が十日に至り形勢は稍緩和され買く一時四百二十圓に慘落したものも十四方引戻し漸く前途に一道の光明を認むるに至つた右に對し各方面ではさきに市價釣上げを目的とする統制策が却つて業界を混亂に導く好適例と評し今後の成行如何に就て多大の注意を拂つてゐる

萬なかだち

店員入用 内外人男子十五六歲迄、成年本人持參臺北太平町三丁目北商行敷二五

店員入用 [illegible] 電話二六一五番 棚下菓子店

讓店 造花水引細工店何店にも適す 內地引揚に付讓渡 宋廣町一ノ八 淺井洋品店

讓食堂 現在營業中將來有望の方は [illegible] 電話二七〇九番

好評重版

コンサイス法律辭典

渡部萬藏著

六法と併用

內容 本書は吾が法學界の權威渡部萬藏先生が半世紀の心血を注いで完成された「法律辭書」を要約したもので、日常必要とする法律語の一切に通ずるを目的とする。即ち四千五百語を五十音順に揭げて簡潔明快なる解釋を與へ、英・獨・佛の三ケ國語を對照し更に選擇された參照條文を明示して各々その語義を具體的に說明ならしむると共にその法律の意味を正確に認得せしめる、學生・法學研究に・官公吏・實業家に・受驗準備に・六法併用書として頭書中無比の名作である。

法學を研究し、法律を解釋するに當り、法律の概念を明確にせざるため或は誤解が多岐に渉り或は適用の正鵠を失することあるは斯學界の一大遺憾に本書は [illegible]

裝幀 三六判全一冊 函入菊判・本文約五百頁、總六號活字・紙數約五百頁、定價三寸五分 背五寸五分 本文用紙ナンバーワン四十

定價貳圓八拾錢 送料十六錢

東京・神田・表猿樂町 松山房 電話神田二三四一番 振替東京六八四〇六番

飛行家養成講義錄 內容完備

飛行界へ入門者の福音

本講義錄は操縦、整備、工作、機關、構造等の飛行機全般に亘り入門者に解り易く記述したるもの

特典 飛行士志望者に [illegible] は三等飛行士の練習費實費の特典あり最近の [illegible] 状を受領せり

帝國航空教育會 東京市四谷區大番町

鉄道員

日本自動車學校

東京高等鐵道學校

特許 中松特許法律事務所 東京市丸ノ內二ノ二十一 電話丸ノ內（23）一〇〇〇

ノーシン 頭痛にノーシン

產兒調節と性病豫防具 ノーマン

メカラはパーレット フィルムはさくら

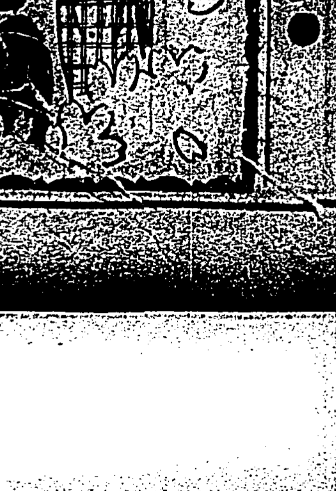

ベスト判 十七圓ヨリ

各地寫眞材料店にあり

小西六本店 大阪市東區備後町

本社特約連載漫画　チビのジミー　新連載三葉

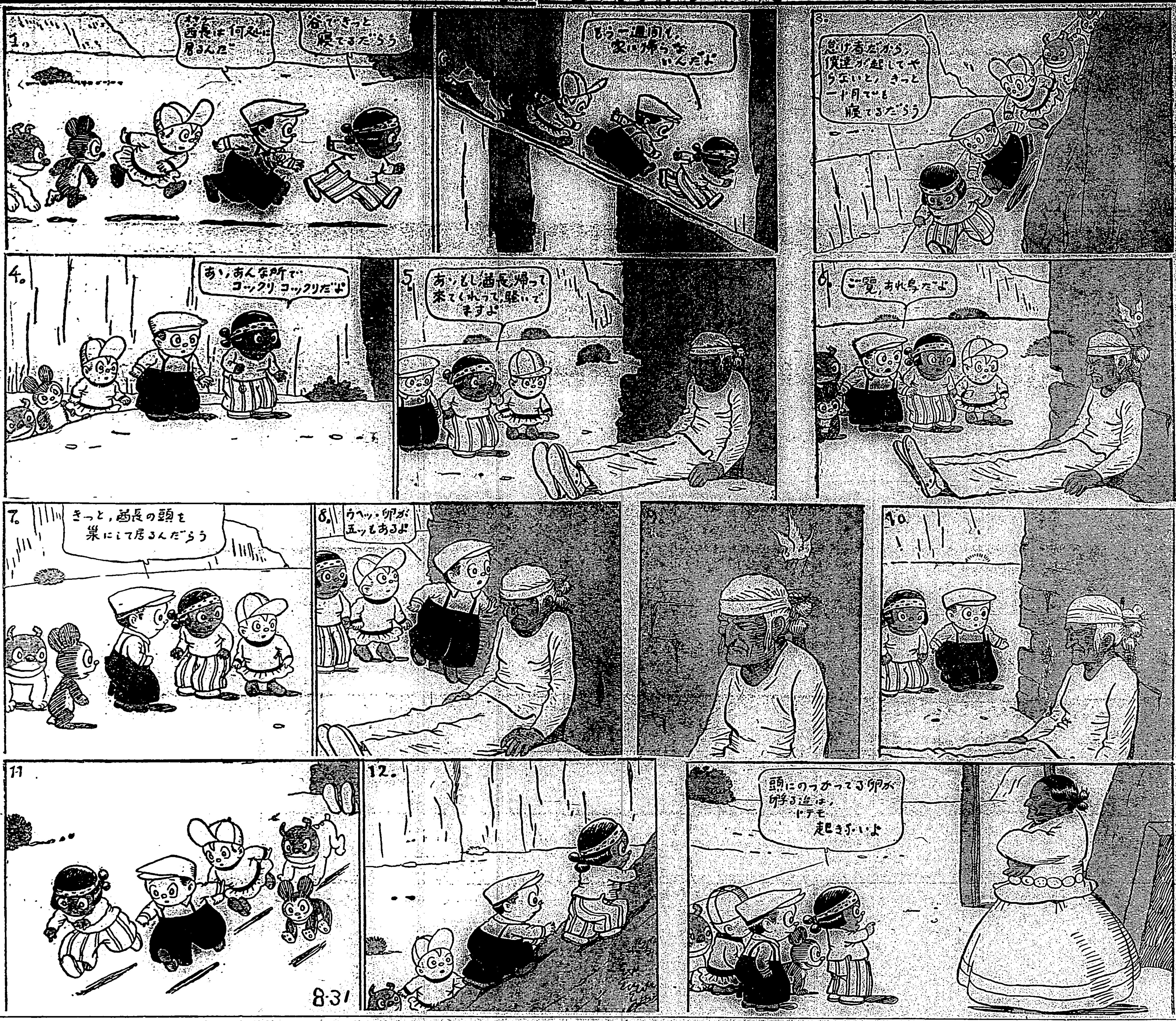

陸軍不作隨員
以出張形式派遣美國

十五日東京電。華盛頓將開世界經濟豫備會議。由經濟的見地之軍縮。合以抽象的論議之。我陸軍正研究對策。結局欲特派軍縮關係將校。而其人選未定。大體少將級以下二三名。其形式非如隨員。與代表不可分者。單以出張形式。使之待機。應其必要。使其出席。

臨濟宗大德寺開祖
大燈國師蒙賜謚號

十五日東京電。九重間臨濟宗大德寺(京都市)開祖大燈國師六百年忌。十七日將舉行。十五日對同國師。宣下玄覺浩圓國師謚號。同山圓山全堤師。十五日午前十時。出頭宮內省。由湯淺宮相拜受退出。宮廷下賜香華料金一封。

金塊密輸團
因二萬圓爭奪發覺

十五日大連電。去十三日。金塊二萬圓爭奪事件。其組織全貌發露。捕金塊密輸團中心人物神戶市灘區上野櫻井吉松(五八)。大連署於十四日夜中。全員取調結果。密輸團組織。大體如下。密輸團首魁。神戶市灘區上野大筋橫山新三郎。最近二三年。與上海方面連絡。組織大々的瑪珠密輸團。最近現出黃金狂時代。利用瑪珠密輸捆誤密輸金塊。昨八月以來。橫山在阪神地方。得有力資本家。由大阪市南區安堂寺町金屋牙仲高橋商店。買入金塊而密輸於上海方面。昨十一月當局察覺。卽變輸送連絡方法。以大連爲中繼地。又木據自大阪移於神戶市灘區。巧瞞當局之眼。既經其手密輸出金塊三百貫。

代表已齊
日本通告傳達

十四日華盛頓電。出淵大使。十四日朝。對哈爾國務長官。傳達日本政府通告。謂日本政府。十四日任命石井。深井兩氏。正式決定。彼招請十一國。正式通告代表差遣。

石井子
訪內田外相

十五日東京電。華盛頓世界經濟會議豫備商議帝國代表。委囑石井菊次郎子。子於十五日午後一時四十分。到外務省。訪內田外相。正式回答承諾。蹉議而去。

湯淺宮相
訪問園公

十五日東京電。湯淺宮相十五日午後一時。東京驛發赴沼津。十六日午前。恭請沼津御用邸。滯在中皇太后陛下慈安。午後赴坐漁莊。訪問西園寺公。

花蓮黃葉煙草
成績頗佳

花蓮港專賣支局。於吉野及林田兩村。栽培黃色葉煙草。七年前期收穫。前者去及日宗了。計四萬斤。金額達三萬七千圓。後者去十二月著手收穫。本期豫想收十六萬斤。買收金十六、七萬圓。合後期分。按達三十萬斤。金額二十八萬圓。更欲擴張耕作面積云。

臺南州下
產糖減少
各廊漸完工

臺南州下。十五製糖所中。本期製糖。已見完工者。岸袋。總爺。烏樹林。蒜頭。新營。岸內等六工場。產糖一百六十四萬二千二百二十二擔。因降霜被害。及季節風猛烈。減收一成一分。其他車路墘。灣裡。三崁店。尚在壓搾中。北港工場。訂二十一日。虎尾斗六兩工場。定二十五日。各得完廊。州下本期總產糖。雖按六百九萬擔。然爲降霜及季節風遭害。僅得收成五百四十五萬擔上下云。

牝鷄變牡
大學研究

新莊街六百六十五番地。谷有林氏。所飼育牝鷄。蛋產卵三回。自一月間。其形漸變爲牡。州勸業課家畜部。以其奇異。去十五朝。將該鷄持往臺北大學。託其研究原因云。

屏東郡番地
養蠶好成績

屏東郡番地飼育中原蠶種。去十四日起。將至十八日。搬出三百五、六十斤于潮州庄郡是出張員處。今回比從前繭。更加有利。飼育番社。十一社在所管內。該契約價格。每貫七圓。一月餘久。得利二千五百餘圓。當局視爲有望云。

國際無線電話
夏季可中繼無線電音
四五月間可得通話歟

國際無線電話。至明年三月。諸般施設完備。自四五月。可開辦通話。臺灣支局。因受總督府之監督。爲礎商其命令事項。國際無電常務香西氏。十五日來臺。與遞信部折衝。由臺灣向內地(含北海道)之通話料三分間一通話。略定爲八圓。內定設置在新竹受信所。若此無線電話開通。自四月至十月。多空電之間。無線電音之中繼。可依此無線電話而行云。

南州農事試驗場
栽葱頭好

本島移入葱頭(玉葱)。昭和五年。達七百三十六萬斤。金額二十二萬圓。一般稱本島因氣候關係。不能栽培葱類。臺南州主展事試驗場。自前年度。取內地及印度。滿洲等品種子試栽。滿洲種。成績甚好。如客年及本年收穫者。三粒達一斤。品質亦佳。現在內地方面。現品不足。本島內俱乏良品。此際若得生產。不受內地供給。更研究採種方法。若得成功。本島不久將有生產云。

盜父印借款
發覺被拘

員林郡大村庄大崙人游水盛。長男游鐵樂。數月前。盜取其父印鑑。向同地某借二千四百圓。被發覺時。已消費六百餘圓。乃以使用印章。文書僞造等項

昭和十五年
開日本萬國博
經費計上二千五百萬圓

十四日本社東京特電。東京府市商工會議所。其他有力商工團體爲主體之商工會議所內博覽會俱樂部。擬定値皇紀二千六百年之昭和十五年日本。開世界國際競技大會。料觀光客殺到。爰乘此好機。計畫開日本萬國博覽會。現正向商工省申請。同時向東京府。市。商工省等。申請助成補助金之交付。其計畫內容。會場。經費計上二千五百萬圓。協會醵出金四十六萬圓。政府助成金六百萬圓。入場券賣上額一千六百萬圓。會場使用料二百五十萬圓。會場自十五年四月三日。至十一月三日。又出品。勿論由世界各國蒐集。以大東京爲中心。欲在東海道沿線大都市。設會場云。

販組開辦

竹東郡寶山庄何乾柴氏。外數名。起。創設保證責任信販組合。經已認辦。加入組合員約四百。口數八百。以何乾柴氏爲組合長。溫阿溪爲專務理事。江細能外二名理事。孔立勤溫阿細南氏任監事。

發墓懲役

竹北一鄉外竹西門。外萬江陵。鄭邦陳兩伯。開墓盜。竊金耕耽一丞。驗于十二日。在新竹支部法院。開廷裁判。岩切檢察官對江陵求刑懲役二年半。對鄭陳求刑一年半。然由和田判官。判決萬懲役二個年。對鄭懲役一個年執行猶豫。

工場落成

竹東庄上坪茶業組合附屬製茶工場。此番新築完竣。十五日[illegible]

新竹
常識講談

新竹實業會。於十五夜七時。在新竹俱樂部。開第四回常識講談會。敘會辭後。請講演者中平地方課長。講心中所預料。塚本高女校長講職業脫退後之情勢。

定期總會

基隆郡金山產業組合。定來二十日午前九時。於金山分室開本年度定期總會。

瑞芳
開礎商會

基隆郡金山庄礎溪底岸後部工事礎商會。去十四日午前十時。由安陸院基隆郡守臨席之下。開於庄會議室。首由顏庄長。述開會辭。說明工事大概。次入工事費。負擔方法之協議。結果選舉委員爲各關係者之代表。施行借地辦法。然後決定等級及負擔。次有郡守訓示。至正午閉會。

理山提出告訴。經員林郡調問結果。證據歷然。于本月初旬。連人帶案。送入臺中檢察局。去十四日。在臺中地方法院。判決懲役十個月。被告不服。卽時控訴。

是々非々

人患無才德與信用。不患無妻。板橋某白家。有女年二十餘。因擇婿中。云若有相當人物。不敢他聘金。然欲贈女婿手園。作結婚費及獨立之資用也(晉)[illegible]

人事

▲淡水公學校長新井末吉氏。女子公學校長小石光彥氏。此次昇奏任待遇。[illegible]

珊々小說

[illegible]

ラヂオ大補

今日の番組

臺北（ＡＫ）周波七〇〇
臺南（ＢＫ）周波五二〇

午前の部

【六・三〇】朝の挨拶△ラヂオ體操△今日のお天氣のお知らせ臺北測候所發表
【八・〇〇】全國氣象通報（東京）
【九・三〇】家庭百科問答△毛深い人と鼈毛△眉毛が切れる△内地と臺灣と何故時間の時差があるか
【一〇・〇〇】家庭料理獻立（金村カメ談）△新そら豆御飯△人參と莢豌の白和へ
【一一・〇〇】月川品小賣値段臺北市西門市場發表、臺南市西市場發表

午後の部

【〇・一五九】正午の時報△氣象通報（臺北のみ）臺北測候所發表
【〇・〇】放送局編輯ニュース
【〇・二〇】音樂娛樂時間（レコード演奏）ヴァイオリン獨奏、一アダヂオ（ヴイヴアルディ・ナッハ原作ポーション編曲）二、シシリエンヌ（パラデイス原作、ドゥシュキン編曲）ジャック・ティボー三、序奏部と狂想的同旋曲作品二十八（サン・サーンス作曲）ルネ・シュメー四、憂鬱なるセレナード作品二十六（チャイコフスキー作曲）ミッシャ・エルマン
【一・〇〇】氣象通報（臺南のみ）臺南測候所發表

夜間の部

【五・〇〇】子供の時間（臺南）「春の魚」梶山英二
【五・二〇】コドモの新聞（東京）村岡花子
【五・二五】趣味講座（臺北）「趣味の話」その一尾崎秀眞
【五・五五】カレント・トピックス（東京）ハロルド・パーマー
【六・〇】子供の新聞（臺北のみ）童話「心の鍵と尺八」（その一）西岡塘翠
【六・〇〇】子供の時間（臺南のみ）ハーモニカ獨奏李辛己、一行進曲ウヰーン気質」（シュランメル作曲）二口笛吹くループス（ミルス作曲）三ラ・パロマ（イラディエール作曲）四歌劇「指環」抜萃曲（ワグナー作曲）五「播磨屋」（森の鍛冶屋）（ミヒャエリス作曲）
【六・三〇】産業ニュース（東京）
【七・〇〇】落語（東京）（臺北のみ）未定
【七・〇〇】映畫物語（臺南のみ）「湖畔の秘密」鈴木三郎
【七・三〇】長唄（東京）未定
【七・五〇】連續講談（東京）「宮本武藏の仇討」第一席大島伯鶴
【八・三〇】時報（東京）
【八・三〇】臺灣音樂（臺北）南管小調「打南枚牛」演唱陳保斤、劉紅林孫外一名、伴奏臺北同聲音樂會員
【八・五〇】落語（臺北）「表札」三升家文彌
【九・一〇】氣象通報（臺北測候所發表）△新聞ニュース（臺北のみ）△放送局編輯ニュース（臺南のみ）臺南新報ニュース（臺南のみ）△公示事項△明日のプログラム發表

演藝

内地中繼の部

夜七時より

まだ内容については内地より通知なく未定となつてゐるが、七時からは浪曲、七時三十分からは長唄、七時五十分からは、浪花節講談の第一席である。なほ大阪に新しく組織された管絃樂團大阪ラヂオ・オーケストラが今日その初放送をする豫定にもなつてゐるので、或は變更されるかも知れない

夫婦合計一千圓也

落語「表札」（夜八・五〇）（臺北）三升家文彌

或家に泥棒が訪れて來て、あなたの所も表札を出さなければいけないと注意され、これを聞いた女房早速、主の歸りを待つて、亭主の名前と自分の名前とを並べ、この女房表札を上げる爲に、夫婦の表札を出すことになつて、さあいくらの正札にするか、と頭をひねる、あげくの果て「夫婦二人だから五百圓宛として金千圓也の正札を表に出すか、又泥棒が來て「ああ表札は出したかね」「へい御覽の通り一」といふお笑ひである

三、序奏部と狂想的同旋曲

（サン・サーンス作曲）ルネ・シュメー

サン・サーンスの初期の作品、番號は二十八、管絃樂伴奏のヴァイオリン獨奏曲、憂鬱なアンダンテの序奏に始まつて、軽快な主題のロンド、そして此の舞曲を活躍する奇怪な美を持つ所謂狂想曲、形式がこれに變化を與へ、最後に速度と光彩とを増して終る、巨匠サラサーテルに捧げられた名曲

四、憂鬱なるセレナード

（チャイコフスキー作曲）ミッシャ・エルマン

エルマン女史は昨年日本にも來朝した。これも管絃樂を伴奏とする獨奏曲の短曲、作品二十六、三十五歳の時の作品、レオポルド・アウアーに捧げられたもの、興味ある主題、憂鬱と悲愁から成立つてゐる

お書け一

西洋の名曲

一、アダヂオ（ヴイヴアルディ、ナッハ原作ポーション編曲）ジャック・ティボー

ヴイヴアルディは十七世紀から十八世紀にかけて伊太利のヴァイオリンの名手であり優れた作曲家であつた。彼の作品は形式の上に優秀さを加へた點を特徴とする、大バッハは彼の作品に感服して、その幾つかを編曲して此の曲が出來、それをスロンデザー四重奏團の第二ヴァイオリンで有名なポーションが編曲したもの、演奏者ティボーは誰も知る佛國第一のヴァイオリニストである

二、シシリエンヌ（パラデイス原作、ドゥシュキン編曲）ジャック・ティボー

パラデイスはウヰーンの女流ピアニスト、十八世紀の末から十九世紀

趣味の話（一）

夕五・二五（臺北）尾崎秀眞

尾崎氏は人も知る此の方面の權威者である。今晩の話は、趣味全般についての肩の凝らない話で、そもそも趣味とはどんな事をいふのか、趣味にも種々雑多のものがあり、今尾崎氏自身によつて組織された炎爾趣味會はどんな目的でゐるかとか、一般の人の趣味の向上について、ゆつくりと參考になることを話されるものである

子供の時間

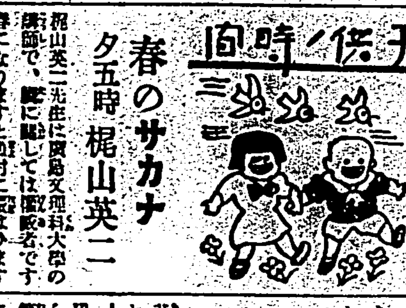

春のサカナ

夕五時　梶山英二

梶山英二先生は廣島文理科大學の講師で、魚に關しては權威者です。春になりますと漁村に賑はひます。冬の寒い間冬籠りしてゐた色々のお魚が、海岸に近い淺い所に集まつて來ます、漁師はこれを釣つたり網でとつたりします。お魚は何故春暖かになると海岸の方へ押し寄せて來るのでせうか、お魚の子供はどこで生れてどこで育つのでせうか、そして何を食べてゐるのでせうか

童話「心の鍵と尺八」

六時から臺北だけ　西岡塘翠

でせう、お魚はいくら捕つても盡きないものでせうか、梶山先生のお話をよく聞いて下さい

昔ある所にお姫樣をただ一人持たれたお大名がありました、ただ一人のお姫樣なので大層可愛がつて居られました、丁度十七の春、どうした譯か急に塞ぎ込んで少しも笑ひもしません、苦しい聲を押へて悶えてばかり居られました、醫者よ藥よといろいろ手を加へましたが惡くなるばかり、此の時一人の若者の老人が、これは人魚の祟りだ、人魚がお姫樣の心に鍵を下してしまつたのだ、その鍵は人魚が持つたままどこかの海の底に入つてゐるのだ、と云ひましたさあどうしたら此の鍵が見つかるでせうか

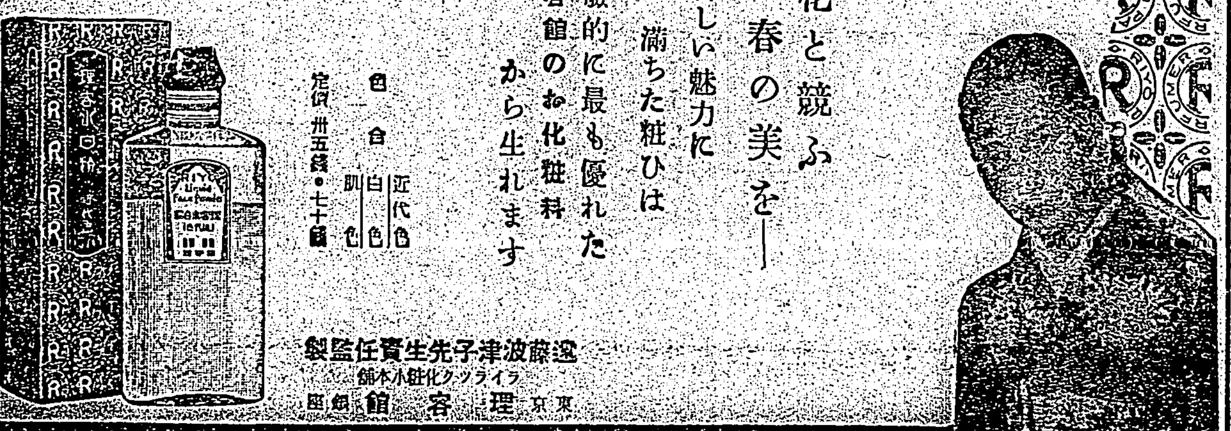

理容水白粉

花と競ふ春の美を一
新しい魅力に
滿ちた粧ひは
實驗的に最も優れた
理容館のお化粧料から生れます

近代色
白色
肌色
合色

定價 卅五錢・七十錢

遠藤波津子先生責任監製
クツライラ化粧品本舗
東京 理容館 創製

●齒痛に頭痛はカオガンで治る●

熱河討伐從軍記

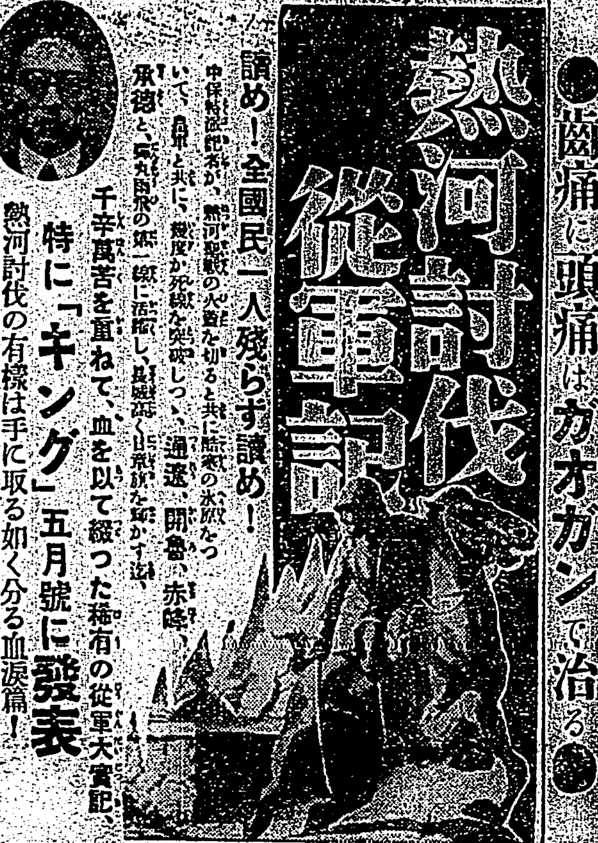

讀め！全國民一人殘らず讀め！

中保特派記者が、熱河聖戰の火蓋を切ると共に熱河の氷原なりいて、最早と共に、幾度か死線を突破しつゝ、通遼、開魯、赤峰、承徳と、一路凱旋の第一線に活躍し、長城線へ山海關を衝かす迄、千辛萬苦を重ねて、血を以て綴つた稀有の從軍大實記

特に「キング」五月號に發表

熱河討伐の有樣は手に取る如く分る血涙篇！

—キング五月號は附録つき五十錢・大評判—

製氷機械 冷藏裝置

冷凍機製作
並工事請負

カタログ贈呈

在庫品
（製氷噸數）二十噸 十五噸 十噸 五噸 三噸 二噸 壹噸 半噸

前川商店機械部

東京市深川區牡丹町二丁目十七番地
電話本所三 八二番

赤毛が流らか

君が代

定價（各一圓）
發賣 山吉商店

東洋第一

花王石鹸

品質本位

このベルトを傳つて次から次へ製品が生れて行きます

石鹸屋の良心

●生活に必要なものほど良く廉くなければなりません 四十餘年この精神で生ひ育つた花王石鹸です

●滿天下の愛用家の御信用に答へて一萬三千餘坪の花王石鹸工場は いま其實力を發揮しつゝ多忙を極めてゐます

世界最高の純粹度九九・四パーセント！
東洋一の大量生産による廉價！

●花王石鹸の本領！ それは良品廉價でございます

花王石鹸の一つ一つにこもる從業員一千餘の良心 其一泡一泡はきつと皆樣の美と健康にお仕へ致します

☆うぶ湯の時から花王石鹸☆ 純粹度九九・四％☆

東京・花王石鹸株式會社長瀬商會・大阪

花蓮黄葉煙草 成績頗佳

花蓮港專賣支局。於吉野……二粒逆一斤。品質亦佳。現在内地方面。現品不足本島内俱乏良品。此際若……向商工省申請。同時向東京府。市。商工省等。申請助成補助金之交付。其……由世界各國蒐集。以大東京爲中心。欲在東海道沿線大都市。設會場云。……

情操◇趣味

裁屑で出來る描寫人形いろいろ

生活を兼ねた

モデルは手近の人物を詩化して

日曜會　兒玉いし子　後藤登美子

人形の作り方についての特徴は僅かな材料で贅澤を求めないで廢物を利用すると云ふところにあります。和洋服の裁屑も昔から……いろいろの小切がふえてきたのであります。どんな小さなまたどんなにつまらないと思はれるやうな裁屑でも一切捨てないで生かしてゆく、それが第一なのであります。私共女や子供はいつの場合でも美的感情が中心となつて働きかけて居りますが、その感情を滿足させるためにいろいろの材料を買求める、ではどうしても限りない慾望を滿足さしてゆく事は出來ません。自身の日常生活の廢物から、何の費用も要せずして高尚な作品が出來、趣味としての根本的な意義が發揮出來るとしましたら、ほんとうに此上もなくよろこべるのであります。

◇

次にこの人形を作るとしても云ひますか、人形に取り入れる題材は實際の生活そのまま自然のままに觀察し、製作する……

◇

ここに掲げました圖は説明の上で簡單に出來るものをとりました……

左傾思想防止に

警察と學校の提携

取締りの徹底と禍根除去のため

新滿洲國の紹介

美しい高橋源太郎氏の著

武田虎之助

小學校教材の掛圖類も國定に

明年度より實現か

明けゆく滿洲（二）

―明朗な滿洲の自然―

大連にて　草方生

暴力を用ゐた彼と結婚すべきか

身上相談

身上相談に……なりたい方は……

困つたもの、結婚は人物次第

井上六段歡迎棋戰

【第二局の五】

六段 井上孝平氏

三子 初段 柴田質朴氏

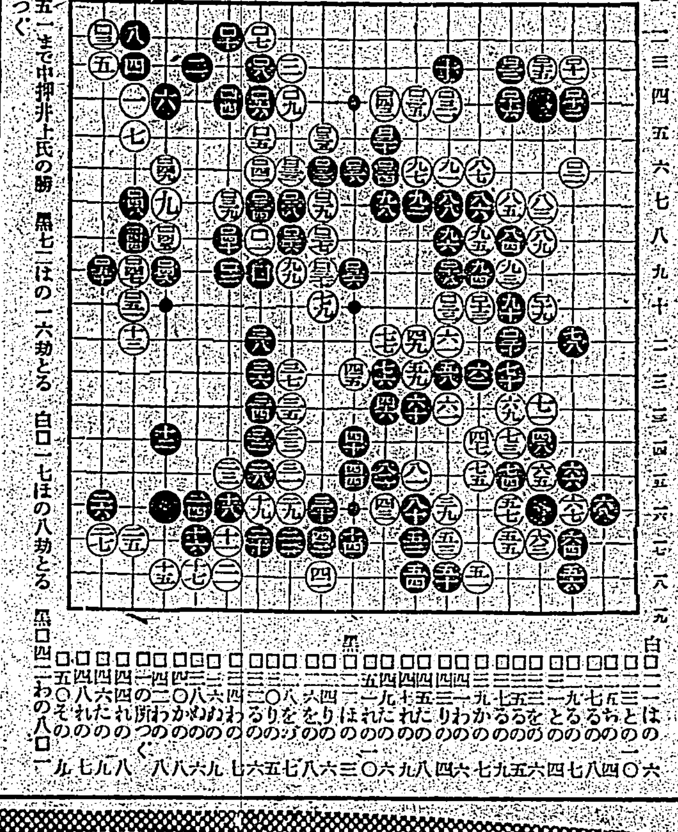

普通圖書

（四月十五日新著）

如何にして就職試驗を突破したか？

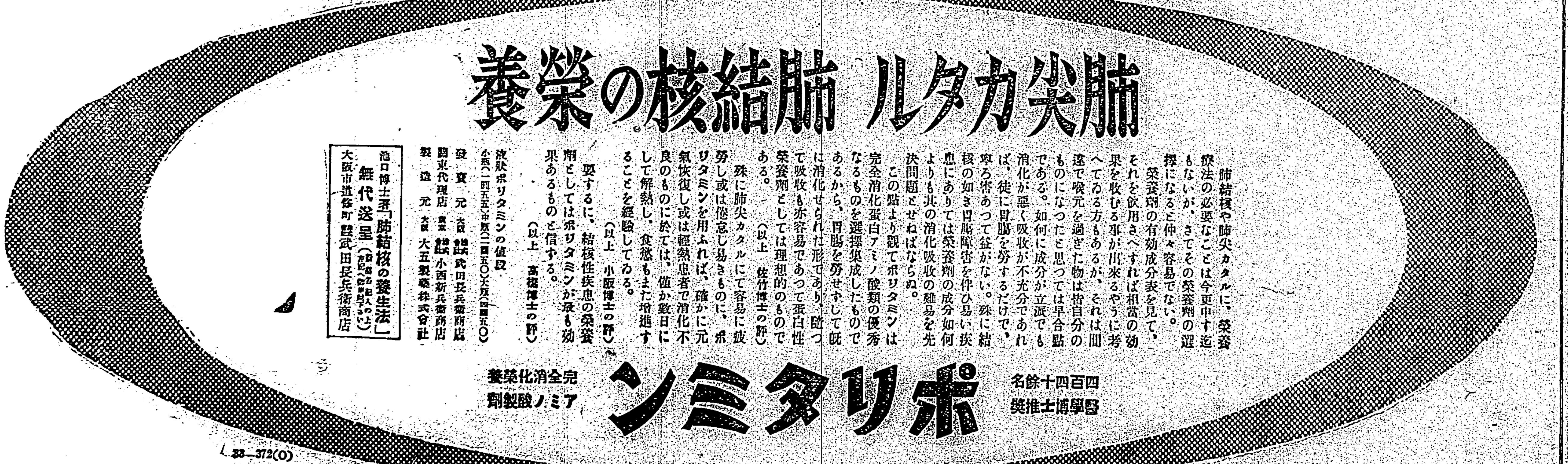

33―372(O)

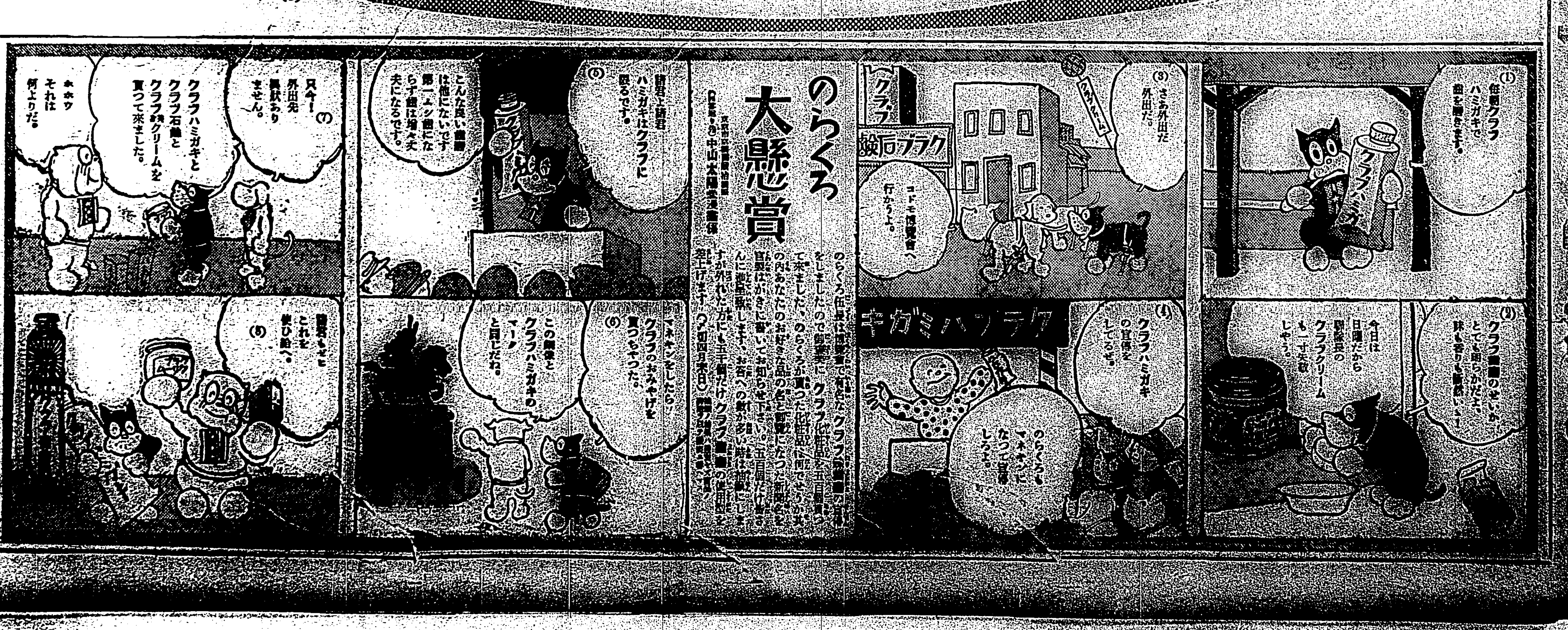

日本共産黨の巨頭
佐野、鍋山に心境變化？
公判劈頭か直前に重大聲明を發す
左右兩陣營より注目さる

【東京十六日發電通】日下獄中にある日本共産黨中央部の[illegible]佐野學、鍋山貞親の兩名が非常時日本の客觀的情勢に直面し心境に變化を來したと傳へられてゐたが、右兩名が國際共産黨日本支部の最高指導者としての[illegible]鬪爭經歴を有するだけ、その心境は左右兩陣營より非常な注目を以て見られてゐるが、今日の生命に關する根本問題として、先般檢擧された[illegible]共産黨の[illegible]の批判[illegible]滿洲事變を契機とした我國二千五百九十二年の歴史ある日本國家の歴史的發展と特殊なる日本國民性の再認識

本國民性の再認識に關し獄中で[illegible]に論文執筆してゐること[illegible]が兩名は今秋東京控訴院で開かれる公判廷の劈頭若くはその直前何等かの形式で重大な聲明を發することとなりこの點に付き各方面の[illegible]が付いた模樣である

訪日女流飛行家
無事羽田に到著
空の麗人を迎へて
羽田飛行場に大喊聲
東京には一週間滯在

十六日午後四時十八分

【東京十六日發電通】訪日佛國女流飛行家マリー・イズル孃は十六日午後四時十八分羽田に到著した(寫眞はマリー孃)

【東京十六日發電通】空の麗人マリー・イズル孃は去る一日パリ[illegible]の日本に[illegible]ルーメル氏[illegible]ハルマン[illegible]空を飛翔しつゝ最後のコース京城[illegible]羽田東京飛行場に十六日午後四時十八分安着

熱狂の渦　午後一時五十七分大阪通過、午後三時四十七[illegible]のため[illegible]

[illegible]パリ[illegible]以來十六日行程[illegible]に飛んで來た女[illegible]大使代理[illegible]名[illegible]

神代部隊永平占領
高田部隊も續いて入城

【奉天十六日發電通】神代部隊は十五日午後三時永平を占領續いて高田部隊も入城した

商震軍は西方に退却
【山海關十五日發電通】何柱國部隊が撫寧地區に殘留せる外他の商震部隊は總て灤西に退却し永平の西方、灤河を渡り西方に退却中

長城線の敵大動搖
【山海關十五日發電通】商震軍は坂本部隊の追擊に破れ、大體の掃蕩作戰も[illegible]中外部に退き、[illegible]冷口[illegible]喜峯口[illegible]長城線の敵は大動搖を來してゐる

中央直轄軍も大混亂
【北平十五日發電通】何應欽の命に依り北平からトラックを連ねて[illegible]中央直轄軍多數は[illegible]前進不能となつたが、[illegible]敗兵から[illegible]玉田でぶつかり大混亂を惹し[illegible]されて[illegible]の狀態に陥つた

坂本部隊撫寧占領
【錦州十五日發電通】太平房方面で敵の主力部隊と激戰中であつた坂本部隊は敵を擊破し十五日午後四時撫寧を占領した

砂川部隊海陽鎭入城
【山海關十五日發電通】海陽鎭前面にありし砂川部隊は十五日朝來激戰を續けてゐたが突激戰によりて敵陣を突破し午後五時遂に海陽鎭に入城した

全島の官衙學校
御沙汰書奉讀式
きのふ嚴肅に行はる

十六日の皇太子殿下本島行啓記念日に當り總督府をはじめ全島の官衙、學校では同日午前九時から大阪[illegible]なる御沙汰書の奉讀式を擧行し十年前の盛儀を追懷した

感慨無量
二荒伯の談
【花蓮港電話】東部各地巡遊中の少年團本部二荒伯は十六日午前八時二十六分臺東發正午花蓮港到著直ちに花蓮港驛を訪問の上花蓮港神社、吉野、豐田、女學校、築港等を視察したが伯は語る

今日の行啓記念日に際して色々思ひ返すことがあります、私は本島に行啓あそばす前に一度參りました、圖らずも今日花蓮港で[illegible]

二荒伯が天機奉伺
【花蓮港電話】十六日臺東より花蓮港へ來花した二荒伯は十六日の行啓記念日に當り侍從長を經て天機奉伺の電報を發した

でこの記念日に會ひますのは感慨深いものがあります、臺東からの沿線各驛、[illegible]中にも念日を祝ふ島民の赤誠が溢れて初夜の光に國旗がはためいてゐるのは眞に感激に堪へませんでした、全島各地隨分變りましたね、全く著しい進歩であります、東部の風物は西部とは又異つた趣があり愉快です、何か御社には何か寄稿したいと思つてゐます

4―3
内野陣の破綻に
法政立教に敗る
六大學リーグ開幕

陽春四月櫻と共に咲き誇る東都スポーツ界の精華六大學リーグ戰の火ぶたを切る法―立第一回戰を見ようと十六日午前十時開門と同時に數萬の觀衆は明治神宮球場に殺到し二時三十四分立教の先攻で試合は開始された、球審森田、壘審藤倉、片桐の三氏、昨秋の勝者法政も不出世の名手若林、久保を失ひ内野の破綻は遂に立教の打力を生かす結果となり四對三立教に敗る、開始午後四時三十七分

	1	2	3	4	5	6	7	8	9	計
立教	0	0	0	2	0	0	0	1	1	4
法政	0	0	0	0	0	3	0	0	0	3

(法政)　武藤原成[illegible]　田田口田野代林[illegible]
(立教)　山寺菊城谷[illegible]

立法戰
試合經過

△一回　(立)三者凡退(法)第一打者武田二―一の後三壘頭上にヒットしたが後續なし

△二回　(立)山城三振、別非の投が補田の海野ライナーでダブルプレイ(法)三者凡退

△三回　(立)三者凡退(法)若林ストレートの四球に出たが中村の三壘ゴロでフォースアウト、武田は第一球を捕手後方にフライし稻田三壘フライ

△四回　(立)山崎二―一の後一、三壘間を拔くヒット寺内選球良く四球を得菊谷のPゴロは若林の三壘投球右にそれて無死滿壘、山城二―一の後二壘後方のフライで一死、別非第一球遊ゴロしダブルプレイを呪するかと思はれたが一壘へ暴投し二者生還、補田遊ゴロに終る(法)一死後成田の中前フライ二壘手の美技に阻まれ矢野遊飛(二―零)

△五回　(立)三者凡退(法)三者凡退

△六回　(立)山崎中左間にクリーンヒットしたが寺内のPゴロで封殺さる、菊谷、山城凡飛(法)中村遊邪、武田四球に出で二盜稻田は第四球目を内野安打し武田三進、原口二―二の後遊ゴロを遊擊手本壘に暴投し武田、稻田生還、原口二壘に進む、矢野遊飛に終る(零―三)

△七回　(法)若林投手となり若林退く(立)別非遊飛、補田右翼にヒットし寺田村三壘左に安打、内[illegible]

總督、長官も臨場
龍攘虎搏の肉彈戰
柔道は臺南、劍道は臺北優勝
全島武道大會終了

全島武道大會は十五日に引續き十六日午前八時から臺北武德殿に於て開始された、全島各州代表の猛者揃ひであり非常時日本の現狀を反映して出場選手の氣迫込みは前日に彌やまして物凄い、特にけふは中川總督、平塚總務長官も臨場するといふので會場は開始前より殺氣横溢してゐる、定刻木下警務局長正面の席に著席して一同を激勵するところあり直ちに前日に引續き試合は開始された、總督、長官、小濱内務局長、能澤文書課長、林山形警官など約三時間に渉り熱心に肥壯眞摯の肉彈戰を觀、正午一先づ休憩、午後續行四時半終了したが柔道においては臺南州全勝して一位の榮冠をかち得劍道においては臺北州八勝二負の成績で同じく一等になり榮ある優勝旗は夫々局長の手から臺南、臺北州に授與された、各州長から總督寄贈の優勝カップを臺南州にその他武德會全島支部長寄贈の優勝盃を始め臺灣日日新報社賞品、新聞社個人寄贈の賞品をそれぞれ授與し出場選手の勞を犒ひ盛大に激勵するところあり最後に閉會の辭を述べ萬歳を三唱して散會した、當日は日曜でありしかも快晴だつたので植物園行樂の人々も押掛け盛況なこの試合を觀んものとて詰掛け同殿を中心にして非常の人出であつた、成績は左の通りである

▲劍道部
一位八勝一負(臺北州)二位七勝二負(臺中州)三位六勝三負(臺南州)四位五勝四負(新竹州)五位五勝四負(高雄州)六位四勝五負(北刑務)七位四勝五負(花蓮港廳)八位三勝六負(澎湖廳)九位三勝六負(臺東廳)十位九負(新刑務)

▲柔道部
一位八勝(臺南州)二位五勝一負一分(高雄州)三位四勝二負二分(新竹州)四位三勝二負一分(臺中州)五位三勝二負二分(臺北州)六位三勝四負一分(臺東廳)七位一勝四負一分(北刑務)八位一勝六負一分(澎湖廳)九位六負一分(花蓮港廳)

日燒した顏に笑みを
三谷女史光榮
觀櫻御會にお召

【東京十六日發電通】十五日午後海軍省より來る二十日新宿御苑に於ける觀櫻御會へ召さるべき海軍關係民間功勞者を發表したが海軍飛行機の製造[illegible]の三谷いせ女史が御召の光榮を得た

日燒した顏に笑みを浮かべ語られ[illegible]花[illegible]手に感謝の[illegible]を述べ次で飛行機を海防義會の格納庫に納め佛國大使館に向つたが東京滯在は約一週間の豫定である

偵察機不時著
【高雄電話】飛行聯隊[illegible]十六日午前九時五分[illegible]の如き訓練中の八八[illegible]偵察機がビーケー中不時著をした[illegible]

ひ集しい麗はしい
臺北一中同窓生が
舊師への謝恩式
同窓會も創立さる

うるはしい舊師[illegible]臺北一中[illegible]十六日正午[illegible]

[illegible]

新購入の陸軍機
命名式
きのふ代々木練兵場で
「愛國八十一、二號」と命名

【東京十六日發電通】陸軍では今回國民の獻金を以て購入した飛行機オートヂャイロに對し十六日午前十時より代々木練兵場にて陸相代理柳川次官、[illegible]少將主宰の下に杉山航空本部長外諸官出席臨席の下に[illegible]かな命名式を行ひ、愛國八十一號、愛國八十二號と命名した、[illegible]

宜蘭で盛大な
軍旗祭擧行
宜蘭は近年稀れな人出

【宜蘭電話】宜蘭分屯中隊の軍旗祭は既報の如く十六日午前十一時から同隊營庭で擧行された、これより先十一時二十分同隊三郡官民有志、軍隊、在郷軍人會員、壯丁、青年團、小公學校の兒童等隊前に整列軍旗の御著を待ち二十九分宜蘭驛著列車で一同ラッパ吹奏裡に軍旗を奉迎、それより一同軍旗に隨つて兵營に到り直ちに軍旗祭式典を擧ぐ、外山宜蘭郡守、三郡下の來賓百餘名列席の下に軍旗奉迎、平野中隊長の勅語奉讀、奉答文朗讀、式辭、挨拶等あつて分列式に移り午後零時半終了し一同新築兵舍に案内されて公會堂の祝賀會に臨んだ、午後一時閉式、小島宜蘭街長の式辭、中隊長の挨拶、佐藤宜蘭[illegible]長の祝辭、小松隊長、臺北衛戍病院長の挨拶あつて閉式直ちに巡擾店を[illegible]

時局緊張に刺戟され
脫走兵が飜然自首
沼風から金を持逃げした一等水兵
基隆憲兵隊で罪を悔ゆ

【基隆電話】去る十四日午後七時五分基隆防備隊分隊に繫ゾーン[illegible]水兵が基隆を脫逃したと自首して出たので小林曹長が取調べの結果右は本籍地福島縣西白河郡矢吹町七四横須賀第一聯隊沼風乘組一等水兵上西榮(二一)(假名)と云ひ去月二十二日午後零時四十分横須賀在泊中の士官の食料支拂金二百二十圓を托されて急に變な氣になりそのまま出帆に後れて逃亡、今月三日神戸發藥丸で來基、臺東、花蓮港とさ迷ひ歩く中金も殘り少くなり何處を見ても切迫した時局に緊張してゐるので飜然と軍人精神に立ち歸り犯した罪の恐ろしさにたまたま花蓮港で知り合つた東京國民政府會[illegible]代太氏に一切を打開け同氏に伴はれて自首したものと判明した同隊では十七日出港の大和丸で大久保一等兵に横須賀まで押送せしめることとなつた

本社巡回活寫
宜蘭も大盛況
【宜蘭電話】本社巡回活動寫眞班の映寫の夕は十六日午後七時から宜蘭公會堂にて開催定刻前既に滿員、一帶を埋むる程の人出を見て陸軍[illegible]會[illegible]に於て時局の必要を痛感し更に[illegible]の中に意義ある軍旗祭當夜の映寫の夕を終へ十時頃散會した

物凄い　ばかりの人出を引き十六日の宜蘭は近年稀な賑はひを見せ意義ある軍旗祭の日を過ごした

「飛込むゾー」と叫び
ヒラリと海中へ
入水自殺した慶繁
吉野丸志賀事務長談

【神戸十六日發本社特電】吉野丸は基隆出帆の翌日十四日午前九時沖縄沖に差かかつた際三等船客中より投身自殺者があつたが右につき志賀事務長は語る

投身者は取調の結果船では原籍鹿兒島縣大島郡伊仙村大田布[illegible]住所基隆市元寺[illegible]明佐和常(二三)となつてゐるが所持品とては古ぼけた洋服から臺中州南投郡役所敎員係給付[illegible]

略敎員
なることが推定されそのうち臺中から「[illegible]が返還む」の照會があつたので念のため職員錄を見ると臺中州南投郡中寮公學校[illegible]心得臺灣なるものあり同人らしいが未だ判然しない、同人は出帆前三度も船へ來て無料乘船を頼むだがそいつは出來ないので斷つた所その中切符を持つて乘船し

怪しい
と[illegible]ボーイに命じ注意中であつた所でタオル一つ持たないのでボーイがこれを與へ十四日も朝風呂へ入り上つてから鐵で他の船客連と涼んでゐる中柳一つとなり艫の欄干に立つて「飛込むゾー」とばかりヒラリと飛込んだものでそれから船では大騷ぎとなり舵を轉じて停船

ボート
を下して救助せんとしたが同人は拔手を切つて巧みに泳ぎ廻る有樣、斯くして見えなくなつた後十時十分頃船のログラインに擱まり仰向きになつて潮を吹いてゐる所を漸く救助した、而し醫務室に[illegible]く船醫初め仲内洋服敎師等一生懸命に潮を吐かせ蘇生を圖つたが醫務のため駄目であつた、尚

死體は
門司入港後身許が判然しないため門司醫務に[illegible]そのまま引渡した

海兵赤化公判
檢察官の求刑
判決は追つて行ふ

【横須賀十五日發電通】海軍未曾有の赤化事件第二回公判は十五日午前十時前日に引續き横須賀軍法會議で一般傍聽禁止のまま開廷、福田辨護人より證人を申請したが松本檢士長より却下され正午一旦休憩午後一時開廷、戸田檢察官より一時間に亙る論告あり、左の如く求刑した

懲役三年六月　元陸名乘組三等機關兵　西氏恒次郎(二三)
同　元赤城乘組三等水兵　河田　毅(二三)
懲役三年　元長門乘組三等水兵　吉原　泰治(二三)

右に對し福田辨護人は無罪を主張し松本檢士長は判決言渡しは追つて行ふと宣し午後二時四十五分閉廷した

廣島高師内で
極左分子が暗躍

【廣島十五日發電通】廣島高等師範校内に極左分子が暗躍し生徒の赤化に力めてゐることを突止め内偵中同校國漢科三年生屋川國一(こ)が主謀者となり、同志獲得の擴大强化に躍起してゐること判明し、去る一月二十三日午前四時を期し縣の特高主任指揮の下に數ケ所を襲ひ屋川外數名を逮捕し取調を終へ十五日檢事局へ送つた

南米移民船に
風邪と麻疹
小兒二十名が病死

【リオ・デジャネイロ十五日發電通】去る二月二十八日サンパウロ州の日本人植民地に向ふ移民約一千二百名を乘せて神戸を出帆した大阪商船南米移民船リオデジャネイロ丸は當地に入港したが航海中インフルエンザ及び麻疹を發生し二百五十名の患者を出しその内二十名は既に病死した患者の大部分は小兒である

金密輸出を
徹底的に撲滅
基隆署も全員活動
防止對策を講ず

【基隆電話】基隆署清水警部補主任は十六日午前九時から部下係全員を集めて何事か協議の後指示を與へたが聞知するに最近本島各地において頻々として大々的金密輸出が行はれてゐるので此際徹底的にこれが撲滅を圖るべく州當局の命令によつて先づ密輸出防止對策を講ずるため市内金銀細工商及び關係商人について嚴重な調査を行ふことになつたものである

古河工業從業員
一萬圓獻金
【東京十五日發電通】古河電氣工業株式會社從業員代表は十五日午前十時海軍省を訪れ海軍國防費として金一萬圓を獻金した

英人技師公判續行
【モスクワ十五日發電通】英人技師等に關する公判は十五日も續開されたが當日ソートン技師は再び證[illegible]

自稱遊說部長の
相棒捕はる

【高雄電話】自稱臺灣新民報遊說部長と稱して高雄市下谷區[illegible]町高島天德病院を[illegible]に成り其の後更に[illegible]東京市三郎[illegible]にて西川ミツ子と知り合ひに成り其の後夫婦氣取りで生活してゐたが來臺後天德は臺北南天地の某カフエーの女給等と[illegible]なり方女へ轉じ二月末に一人で南部に向かつたが南部の都市でも同樣の行動あり嘉義では[illegible]者と親しくなり、女の醜聞が露見きからミツ子に通知し三月十五日ミツ子は嘉義に行き此度は二人で逐[illegible]

ルンペンが花蓮港で縊死を遂ぐ
【花蓮港電話】十六日花蓮支廳に縊死體のあるを發見屆け出たが、取調べの結果本籍福島縣安積郡東川村潭谷六番地[illegible]正(こ)といふ者で本月十日頃花蓮港に流れ込んで來たルンペンであるが縊死場所は米崎部落に入る右側の相思樹林中で身寄りもない其死體は不明

吉野丸
神戸入港
【神戸十六日發本社特電】吉野丸は定時入港したが司法官會議へ列席の後藤、伊藤、上瀧各法院長、[illegible]官、參謀長會議へ列席の大塚參謀長、辨護士會長、經理局長、財務局稅務課長、澤田臺中州稅務課長、總督に行く平山貞次郎氏等が乘船し會議は極めて月並のものと思ふが自分はそれよりも人事を少し入れたいと思つてゐる、幸い[illegible]へは先がつかへるので却々行かうといふものが少ないが本省とも良く交渉して何とか甘く優秀な人を得たいと思ふ

市營バスで傷く
臺北市有明町一ノ二八育力黃清(こ)は十六日午後零時十分頃自轉車に乘り市營バスの直ぐ後から市内新起町三丁目街路を起つて行つたが市バスが入船町方面に曲るのを氣付かず横切らうとして市バス泥除けに觸れ右手首關節に擦過傷を受けた

春に背いて
變死三件
臺北州下で

△臺北市内水樂町五ノ二六一林勘の妾林氏[illegible]は十六日朝五時頃自宅臺所にて縊死してゐるのを家人が發見屆け出た、原因を調査しての怪我の自殺である

△海山郡板橋[illegible]第三號四〇林[illegible]は十六日朝八時頃自宅臺所にて縊死してゐるのを家人が發見した林は一昨年春頃より肺を患ひ精神に異狀を來し何日も死ぬ死ぬと口癖のやうに云つてゐたと

官吏風の
空巢狙捕はる

南警察署では十五日夜管內職を[illegible]眼をかけ潛むまである[illegible]鍋[illegible]士の男を竊盜嫌疑者として檢擧したが右は兵庫縣生れ市內[illegible]町二ノ五四住無職[illegible]男(三二)で常に官吏を稱し打つ飲む買ふの豪遊を續けて來たもので昨年春頃より一ケ年に亙つて臺北市を[illegible]り臺北市古亭町[illegible]ソ鄰取し之を[illegible]前にて六顆現金を竊取し之を[illegible]取先の住所氏名で入質し現金に替へて[illegible]してゐたもので尙取調べ中であるが原田は夕食の[illegible]けを狙つて稼いでゐた

東、花蓮港と歩き廻り千數百圓の未拂飲食料の當花港で[illegible]が成らなくなつたがホテル業をやれば更に何かの[illegible]で居た如く共犯として住[illegible]ダンスにつてゐた高[illegible]も今朝臺北の自宅で捕はれ南署で目下取調中である

藤澤友吉氏追悼會
日本の製藥界の[illegible]藤澤友吉氏の追悼會は十六日に當るので[illegible]午前十時から[illegible]山[illegible]追悼會と追懷[illegible]を催ふところあつた

消防小頭の縊死
【花蓮港電話】本籍香川縣[illegible]吉野村大字[illegible]花蓮港[illegible]木[illegible]午後二時[illegible]切斷して自殺を遂げたが遺書もなく原因取調べ中

トラツケに刎飛ばされた男生命は助かる
【[illegible]】[illegible]十五日[illegible]七星郡[illegible]運のトラツクに[illegible]を受けた[illegible]

基隆の軟式野球
【基隆電話】基隆軟式野球聯盟第二回(十六日)の成績左の通り

△A組
築港　一八―零　鐵道
(五回コールドゲーム)

△B組
同胞　[illegible]　築港
(五回コールドゲーム)

双葉　四―一　[illegible]
アマチュア　一八―零　郵便局
(五回コールドゲーム)

森永キヤラメル
藝術作品展
十七日から二日間菊元百貨店で

三日間菊元六階で公開し[illegible]同社[illegible]作品十二萬に達し[illegible]全島[illegible]作品の中には[illegible]全島の兒童の[illegible]生徒の[illegible]

朝日丸より
【汽船】瀬戸内海に[illegible]朝日丸[illegible]

特別廣告
[illegible]
小野[illegible]　河田[illegible]　高橋[illegible]　鈴木[illegible]　關[illegible]　武藤[illegible]　元[illegible]　松[illegible]

漢文 臺灣日日新報

稅制整理範圍腹案
酒麥酒茶薄荷歸專賣
郵便料金亦將加昇

十六日東京電。稅制整理準備委員會。十五日初會合。決定整理範圍。目下各項當局腹案如左。

一、關稅。

酒麥酒之專賣制。煙草加昇二、三成。增收一億五千萬圓以上

（1）所得稅程度欲使財政整理徹底。平年度增稅額。一億五千萬圓以上。以此目的。尖議地方之關稅。乃地租其他補充稅。

（2）煙草起價增稅一部（除煙草稅價。其程度自今日財界實情。及外國煙草價格比較之。平均起二三成。宜自今秋起價之意見有力。

二、專賣事業之擴張及煙草起價。

（3）專賣事業之擴張。清酒、麥酒爲專賣事業。增稅一部。以資寸歸專賣。薄荷茶因產業保護目的。爲專賣事業。郵便料金加昇程度等。應考慮增稅額也。

稅制改正目標
黑田大藏次官陳述
第二回稅制委員會

十五日東京電。大藏省設置稅制調查準備委員會。欲決定稅制改革大方針。十五日午前十時。在藏相官邸開第二回會合。會長高橋藏相之外。各委員出席。關於稅制改正範圍目標。述左記方針。午前十一時半散會。

一、依稅制改正。有無增收餘地。又將作如何改正。

二、租稅體系。圖負擔均衡之點如何。

三、直接國稅間接國稅之體系全般。整備改善之點如何。

四、新稅設置。有餘地否。藉此可圖增收否。

五、專賣之擴張。改正擴張之點如何。

六、地方稅負擔輕減。並宜整備之點如何。

又決定二十六日午前十時開會。續行委員會之國稅由大藏省。地方稅由內務省。各爲調查。欲速製具體案。以爲實行也。

稅務監督局長會議
聽取稅制改革意見

十六日東京電。大藏省十七日起二日。在丸之內中央會議所。開全國稅務監督局長會議。黑田大官中島主稅局長。不波關稅課長外各稅務監督局長等出席。附議事項。乃

一、稅制改正所關意見如何。

二、租稅附加徵收所關納稅者希望。及對策如何。

以此二項目爲中心協議。政府既開稅制改正準備委員會。決定租稅增收及負擔均衡爲目標之租稅體系全般大改革。在稅務監督局長方面意見。稅制改正所關具體的資料。其審議內容有所期待。又同會議。目下來朝中滿洲國吉林奉天濱江三稅務監督局長。特爲出席傍聽。

擊破敵軍
占領撫寧

十五日錦州電。大平房方面。我本部隊。與敵主力交戰激戰中。擊破敵軍。十五日午後四時。占領撫寧。

部隊。殘留於灤東地區之外。他中國軍部隊。總退卻灤西。永平商震軍。亦渡灤河退卻西方。

海陽鎮激戰
卒得入城

十五日山海關電。海陽鎮敵面砂川部隊。十五日朝來激戰。突破敵陣。午後五時。遂由海陽鎮入城。

何柱國部隊
退却遼西

[illegible]

滿洲駐日公使
丁士源氏

十五日新京電。滿洲國政府十七日閣議。駐日公使丁士源氏。正式決定。求日本政府信認。

東大醫科
學部長互選

十六日東京電。東京帝大醫學部。學部長林春雄博士。及附屬醫院長盤田廣士。[illegible]

地方長官會議
按五月初

全島地方長官會議。最欲於平塚長官歸臺後決之。據去十三日既已赴任。右據長官之向。似決定在五月初旬。又今川臺南。竹下臺中兩知事。日前上京出席於內地之地方長官會議。俱按本月末歸臺云。

醫學部教授會結果。學部長長與又郎博士。附屬醫院長島薗順次郎博士。互選決定。

畀南大圳
起工調查
府派兩隊

爲調查南大圳起工。府土木課。派遣兩調查隊。于十五日發臺北驛赴臺東。其南巡隊爲磯田技師。北廻隊武內、小泉技師。府土木事務官久保兩嘱託外二名。兩隊立即着手工事。同工事乃方針。按二個月間查完。而決定調查手臺東合集。八九兩年度兩箇年繼續事業。本年度三十五萬圓。九年度五十二萬二千圓。

世界經濟會議並商議
大藏外務商工等磋商
近將開省議決定

十六日東京電。大藏省照世界經濟會議。並後備商議所關政府大方針。會議主要議題。與外務、商工等關係各省磋商。對津島財務官等。有指令必要。近將開省議。決定我財務當局根本態度。而同會議議題中。大藏當局所處理問題。

一、通貨及信用政策。

二、國際間資本移動。

三、物價均衡。

諸點。今回會議。我國不必積極的提案。但我國以同會議。若尊重我政治的經濟的地理的特殊事情。則國際的有效通貨政策之確立。資本之自由移動。物價均衡。當表賛意。惟目下國際經濟情勢見之。如金本位復歸。爲替管理之資本移動制限撤廢。有相當困難事情。殊如以景氣回復爲目的之物價昂騰。凡金本位一時的離脫。及低金利政策之維持。相當期間尚有必要。有力說者。又關稅政策。與外務商工兩省提携。如關稅撤廢五惠關稅設置之事。欣然欲應之。

國境封鎖貨恐不到
歐洲鐵道影響甚大

十五日哈爾賓電。京鐵西部線國境封鎖。歐洲諸鐵道異常注意。十五日德國鐵道局宣告爾其鐵道。致電東鐵管理局長。爲國境封鎖。滿洲國行貨物。恐不到著。希速講復舊之途。蘇俄聯邦側幹部。因歐洲諸鐵道影響甚大。爲之狼狽周章云。

商震軍及楊政治軍
敗戰後長城線動搖

十五日山海關電。商震軍。被坂本部隊擊破。左翼楊政治軍。亦爲中村部隊所追。後退灤河右岸。何柱國亦於昌黎。準備七個列車。欲退灤州。今者灤東地區之敵。總退卻。長城線之敵大動搖。

中央軍與商軍衝突
混亂不安勢難收拾

十五日北平電。中央直轄軍多數。因何應欽之命。自北平連結狼甲車。向豐潤方面前進。與前線潰走之商震軍。鄒桂林軍。在玉田衝突。呈大混亂。不能前進敗走。兵閥前線日本軍精銳。早已不安。勢難收拾也。

畑砲兵監
十五日抵北

爲擬調查砲兵科各部隊檢閱來臺之砲兵監畑中將。

帶同正井少佐。于十五日午後二時五十分抵臺北驛。受外山守備隊司令官。高斤氣。宜正確販賣云。

計八十八萬二千圓。在此地方。爲未曾有大工事。現在臺東平野耕地。僅有七百餘甲者。一躍增加一千四百餘甲。爲二千四百餘甲。臺東平野變爲耕地移民村旭村。不獨山地復活。即入開拓之案東。亦見黎明。一望荒涼之大平野。于兩年後。或一躍成寶庫也。

內臺間電話連絡
急則來年得開通
電送寫眞亦併舉行

國際電話會社重役香西俊雄式。十五日瑞穗丸渡臺。關來臺要務語左。內臺電話連絡。必欲來年度實行。此行要務。欲由總督府。得許可命令。然後着手準備。若自今年設于來年四月一日可開通。就遞信省與臺北公中狀態機械。其時期按于十月頃完。如得許可。便可裝置以臺北爲基準。全島有線連結。範圍擬爲同域。其他事業。無線電音中繼。比亦欲以吾等機械放送。比從來更爲便利。他如電送寫眞。亦必欲舉行。然此遞信省意見似未定。開深川遞信部長。近將晉京。擬託爲交涉。料金等由遞信省決定之也。

日印通商條約廢棄
官民將開對策會議

十六日東京電。爲議日印通商條約廢棄問題對策。商工當局。唱開官民懇談會。十九日午前十時。在工業俱樂部開催。各對關係方面。發招請狀。民間側對印度輸出關係者人絹織物業。綿織物業。紡會社。三井三菱。王金等十四。商工省關係官之外。外務大藏兩省。亦將出席。

日印通商條約問題
四團體聯合協議會

十六日東京電。日印協會提唱之日印通商條約廢棄問題民間四團體主催聯合協議會。十七日午後二時。在東京商工會議所開催。發表聲明書。表示本邦經濟界意思。

臺南市氷戰
協定成立
小賣玷十二錢

既報臺南製冰協定。去十四日成立。十五日起。開辦共同計算所。該加入者創新營。大日本。臺南等由共同計算買收。其製冰不參加。爲是臺南市冰價。十五日卸賣一貫八錢小賣玷至十二錢。然一般消費者。云該協定。爲營利事業。乃當然。僅希斤量。宜正確販賣云。

冰價協定破裂
嘉義北三郡先廉賣
嘉共販亦向各處盛與之競

全島製冰業者組織同業組合。爲圖價格統一。防止競爭。現認可申請中。協議各州下工場販賣區域分割。因意志不能一致。突起競爭。北中臺南州下首先發難。仍爲區域關係。及生產配問題。數回磋商至十日。新營郡以南。始得解決。其區域至後壁郡三郡之問題。因北三郡。欲侵占嘉義區域新營郡界。而嘉義與北三十四日午後三時起。在徐乃良氏宅。爲最後解決事項。於嘉義共販。欲支出五百五十圓。與北三郡條件。而三郡要求年々更作永久不得侵入新巷地帶約。於是紛々未決。後嘉義共販讓步。提議三年之約。奈三郡堅持不許。致協定破裂。如嘉義市內現在小賣冰價。北三郡自本月初旬由斗南昭和製冰配入。每一貫六錢至七錢。而嘉義共販。每一貫八錢至九錢。又嘉義共販。亦自十六日起。配往北港。大林。斗南。民雄等處廉賣云。

南投郡農組聯合會初創
水稻多收競作會
限蓬萊種一大字三點以內

南投郡農組聯合會。最近初創水稻多收競作會。以南投郡一園爲區域。出品水稻（蓬萊種）乃臺中州農會所獎勵之品種。出品田係由農業組合長所選定一大字限三點以內。出品田一田區限面積一分以上。

出品人限南投郡興農倡和會々員。競作年定二回。本年則自第二回作實施。欲出品者。最遲至五月三十一日。須提出聲明書於當該農業組合。出品者於插秧同時。須樹立一定之標札。出品點數定七〇點。

各街庄分定如下。南投街二〇點。草屯庄三〇點。中寮庄一〇點。名間庄一〇點。出品人選定。乃由於各街庄農業組合熱心之米作農家選出。指導之上使其出品。審査者乃懇請臺中州農會。派遣審査長。審査員則依審査長之囑託以之。審査期於收穫前。故分豫備審査與本審査。豫備審査分爲二回。第一回

行於穗揃期。而選拔其優良者。第二回乃就其優良者。使於收穫前行之。以其收量多少。認出七點。爲次第。而行本審査。依本審査定而行褒賞。則特等一點。賞金三百圓。一等一點。賞金二百圓。二等一點。賞金百五十圓。三等一點。賞金百圓。等外四點。各賞金二十圓。其收量之標準。特等甲當

須有粟官斗七十七石。重量有一三〇〇〇斤以上者。一等甲當須官斗六十六石重量一一〇〇〇斤以上者。二等甲當官斗六十石重量一〇〇〇〇斤以上者。三等甲當官斗五四石。重量九〇〇〇斤以上者。

出品人須遵守規程。絕對不得異議。倘遇天災不可抗力時。會長得酌減其石數與斤量云。

基隆海事法
實施準備
登錄船百餘隻

基隆市。具有相當重要性之海事法。經定五月一日施行。現于海事出張所。準備並辦理法其他。由是現在基隆有船籍之二十噸以上船舶。新受適用。須更行登錄。現在船舶數。爲手繰船。其他漁船。而大部分爲百二三十隻。若與內地共通。則各要有海技免許其乘組員資格。爲此方策。基隆水產商船講習所。自前頃實施資格與備講習。唯其資格。有附自實施三個年間猶豫期間。其間對基隆現在漁資格船員三百餘名。全部講習。自是基于海事法之內臺共通。對諸船舶辨理。面目一新也。

彰化防空講演

由彰化帝國在鄉軍人會彰化分會。與彰化商工會。共同主催。得昭和青年會臺中支部。後援之時局防空講演會。去十五日午後七點半。開於高女講堂內。由山野口分會長。述開會辭

大稻埕友愛會
委員磋商

大稻埕友愛會保護委員磋商會。十五日午後六時。開于江山樓。北署防犯係主任以下。及諸委員出席協議委員連絡所關。每月開例會一次。並以後對被戒告者保護方針等。種々磋商。繼開懇親宴。至九時餘散會。又友愛會事業基于規約第二條。實施戒告者場外授產。蓋山稻江信用組合社合部。融通資金五百圓。對有改過自新之望者。每名以十圓程度。由各派主腦者證明。貸與爲小資商資金。其所貸資金。每經十日。要還母金一圓其時不獨不取利息。且將其繳還母金。更付與利息期受戒告者。得以洗心從業再爲社會完全之人。故一般對此舉。頗爲期待。自實施以來。已貸付五十名現在貸出回收成績甚好。同會再觀以後回收成績如何。擬更爲積極的放出。然世人對此。不無懷疑者並據某關係者語次。諸委員乃網羅各派主腦者十八名。各出資放出。初向資金五百圓。僅對有眞情改過者。予愼重調査後。始各貸出。願以有限資金。而一無數受戒告者。其中應有懷不平者。然草創之際。凡事不周。受人非難亦屬不得已也云云。

次左記諸氏。熱烈講演。至鐘鳴十時半。由松崎氏述閉會辭而散。

一、空軍充實是帝國急務　昭和青年團員原義一氏

一、非常時之南國健兒　櫻井狂葉氏

一、對時局及國土之防空　步兵大尉池田猛氏

四林保安林
童子白骨

高雄州潮州郡潮州庄四林人。陳黃氏粉。年三十一外一名。去十四日夕刻。在同所保安林內。見有人骨。被同地派出所員探知十五日午前七時頃。到保安林內。搜査結果。發見性別不明。年可二歲乃至八歲。死後經過二三個月半之幼兒屍體。縛在大木間。裡面疑伏在罪狀。目下郡警察課繼續活動中。但死者所存惟肖云。

臺南二中校長
任矢野氏

臺南第二中學校長。小形留吉氏。十五日辭職。其後者。決定臺北二中教諭矢野速吉氏。同日發令。矢野氏大正五年。卒業高等師範之數學物理化學科。初奉職三重縣四日市高女。大正七年九月。轉臺北工業學校。大正十三年五月。轉任臺北二中云。

以土爲地
作田賣人
業主中人被拘

嘉義郡新巷庄新巷人林貫世。年三十八。在同庄寄子二六。有土寄地六甲假稱爲田。于昭和七年六月託同庄月眉潭人黃柳樹。年四十六。爲仲介。將與嘉義市林文樹。每甲金六百圓。登記後買主欲管業始發覺爲土崙地。即對同郡警察課。告訴其共謀詐欺。十五日寶主林貫世。仲介人黃柳樹兩名。受出張司法主任召喚。訊問後留置云。

永靖信組給仕
失金案
疑計畫的橫領

既報永靖信用組合給仕州塗城。去十四日下午。受同組合王某記之私命。到員林彰化銀行。領取七百圓歸途。向官廳報稱金掛在自轉車々手。在永靖庄瑚璉地方。紛失一事。其後據員林郡司法係取調知同給仕有計畫的欲橫領之嫌疑。現尙繼行嚴重取調中云。

祝本社卅五年記念
臺東通信部、販賣店
開野庭球日本音樂會

本社臺東通信部及取次店。爲祝本社創業三十五周年。訂來二十九、三十兩日。主開庭球。野球大會。並日本音樂之夕。招待購讀者。計畫略定。現囑託關係各方面爲委員。著手準備。並開場選手等。俱開始猛練習。大會行事如左。

▲庭球大會　期日四月二十九日午前十時。場所在廳球庭。及小學球庭。

▲野球大會　期日同月三十日午前八時。場所海岸運動場。試合午前。廳及獨立臺街會。並三元老團。下午廳民兩團硬球戰。

▲日本音樂之夕　期日四月三十日午後七時。會場錦座。種目花蓮港武田師（尺八）。臺東平井師（琴）。外有其門下生多數出奏。外有琵琶及小學兒童諸師等云。

假信嚇人
終被警官查出

南投街包尾土名千秋汁三一番地林癸。嘗竊其隣人王炎龍苗三百本。事覺。三炎即告訴其事于該地保正張果。爲保正斡旋。圓滿解決。祇因蔗苗已經下園故僅罰癸認罰大豆粕三十斤交與王炎。事過多時。村人亦幾忘之矣。迨去三月二十日頃。保正張果。忽接到南投街役場來函。開封一視。乃係責已種々不法。且寓恐嚇之意。張果大驚。急到街役場詢問。始知該信是假。非街役場所發者。立時報告於警察課經千葵。黃兩刑事。不分晝夜。明査暗訪。現已判明。犯人非別。乃林癸之子林本。年十七。所爲者因恣蔗苗事。怨保正辦理不公。故假街役場之函以恐嚇之。以圖一時之快云。

苓雅寮美化工作
編入禁止養豚區域
保正監督保民二名輪番出役

高雄市內苓雅寮人集園區域。因苓雅寮方面相反。於市街發展及整頓。街之體裁。衞生其他各方面等。皆依然故態。殊損害市街美觀且同方面往年。吐瀉疫猖獗。由衞生的觀之。豚之放飼。下水溝。建物內外之不潔。極要著手改善。

高雄署自工藤新署長就任即注意及之。自本月一日起。著苓雅寮各保々正。出爲監督之。日保甲民二名。輪番出役。行大請潔。並將同區域。編入于養豚飼養禁止區域。期徹底的改善其地方。

鶯歌庄治懇談會

海山郡下鶯歌庄。爲圖庄治向上。訂十八日。在該役場構內紀念館。開協議[illegible]

宜蘭
煙酒會事

專賣局宜蘭出張所管內。宜蘭酒類煙草小賣人組合協合會。訂月十八日午前十時。在該川張所樓上。開第三回定期役員會。協議左記事項。一、會務報告。一、昭和七年度收支決算承認之件。一、昭和八年度收支豫算之件。一、昭和八年度事業計畫之件。一、犯則豫防策及小賣人之定價統一策。一、煙草組合定款總會案附記東煙草小組合員于四月二十七日。宜蘭煙小同十八日云。

新埔
象棋大會

新埔庄象棋研究會開會式。併泄台戰大會。去十三日下午二時。庶和吉堂行。開金榮氏式辭後。旋由羅氏謝辭。成績錦嘉。林由審判委員長。林鑑氏講評。茲又從研究會長林鑑氏辭。旋開始試合戰。試合戰敗。決議戰校會則可決。邑由新竹研究會長林鑑氏講評。旋開始戰。結果一等賞詹道桑。二等徐双捷。三等劉泉水。四等叢双清外五名。五等羅金榮外七名。另外由新竹象棋研究會。對賞桂冠優勝者贈呈銀杯一個散會云。

柑收穫祭

新埔庄石門農事組合附屬柑園生產。比例年增收二成餘。業由組合員北設之開墾柑田。着手操作。去十三日午前九時。舉行柑收穫祭。[illegible]

豐原
除隊送行

臺中分屯大隊本年度除隊兵。一行四十餘名。去十二日車過豐原驛之際。有能井郡守兩課長。及豐原在鄉軍人。地方有志等。多數到驛站送行。隊中有人降車。向一同謝云。

方委任命

豐原郡方面委員。去十三日午後一時。在郡衙樓上。交付辭令州有知事代理山口教育課長臨席。郡有郡守課長觀禮。及街役場關係人多列。至三時餘。開茶話會。內課此後行事。及趣旨宜傳方法等。四時半散會。其委員有街當局者。內案人合計十名。無擔當區者四名云。

嘉義
行啓記念

四月十六日爲行啓記念佳辰。嘉義郡于是日午前八時起。齊集同郡廳舍。郡廳所課員。各趨與列立于前。謹宣。由郡守奉讀行啓御沙汰。

饒舌被拘

嘉義郡中埔庄龍山腳二二五番地。行商[illegible]。年二十九。去十四日。受同郡警察課召喚訊問後。依違警例。即拘十四日間。原因爲彼。本月七日。至同庄竹頭崎庄役。官之滿洲局問題。冒多不遜。被該管派出所巡查偵知。報告於郡警察。以致被罰云。

北港
選舉總代

臺南州北港街和。業徵新油。現在組合員數。逾近千名。每年開總會時。多有不便。故於本年一月十五日開總會時。有議施行總代制者。但繼第一致贊成。其後向當局申請許可者。茲接受當局許可。訂自月十八日起。三日間。依左記方法實施選舉。由組合員十名。選舉一名爲總代云。

四月十八日午前十時

對北港第一保於朝天宮內事務所

對同第二保於朝天宮內三界壇

對同第三保於朝天宮內文廟

對同第四保於北港保甲事務所

四月十九日午前十時

對同第五保於朝天宮事務所

對同第六保於朝天宮三界壇

對同第七保於朝天宮內文廟

對同第八、九保於北港保甲事務所

四月十九日午前十時

對新街、新豐區於同所保正事務所

同日午後一時

對溪埔子、草湖區於同所保正事務所

四月二十日午前十時

對番子寮扶朝家區於同所保正宅

同日午後一時

對水枚、樹子腳區於同所保正宅

蔡氏美舉

臺南州北港街新街蔡寬藻胞弟蔡解氏。素番對新街派出所。內貧民。川役道路改修者。凡三十餘名。每戶給與白米二斗或蕃薯菓百斤。以補助其生計。

詩壇

病中雜詩　天隨　久保得二

天長海闊倡吾稀。久矣我忘與世違。細雨欲晴花朶墮。[illegible]春寒病裏晚添衣。苦吟慵理舊奢詩。花鳥拍來開亦遲。獨夜擁爐無影呼。病餘骨相亦支離。偷過花朝共怡情。未值清明少持平。雖心一院晚陰深。十日大無三日晴。枕上幽花忽送香。猶知夢醒午眠長。養生有士須尋取。誦到南華第幾章。祇爲病魔閒可憐。愛晴多在小窗前。喝鳩乳燕渾無語。滿地湘簾晝日浮。盆裡孤花始放紅。春愁不盡雨聲中。如何曲檻臺邊處。怕著秋衣偏怯風。讀殘書僧相邊陳。紙格琴林午影塵。花似美人飛去疾。徑苔埋却履痕疊。行樂何時每絲一雨倍憔春。下小庭。憐看佛桑紅欲翻。晚來帶雨復侔佾。九十春搖風雨大。夢魂時逐話悽然。小閑相隣繁舊理。山意淵似梨家夢。一自園林過杏花。池塘無處不鳴蛙。抱門晚靜風中雨。爲頌不田家浪險。含英咀嚼。賦米低為歸。魘病人之病。北京[illegible]。原說大寶擾地。天是不同。

摭談　泗寮漁夫

[illegible]

豪飲美人香澤

紐約文藝誌院。於本年開賽舞大賽時。舞後主人。以酒桶一籠於舞上。飾以瑰麗美酒。其誘迎中美麗舞女。裸浴于酒中。咽乃盡前舞客。取酒豪飲。醉有聞人香澤。勝於瓊漿玉液。[illegible]

廣告

[illegible]

男子[illegible]

男[illegible]